



CITTÀ DI ARZANO
Città Metropolitana di Napoli
IV Area Lavori e Servizi Pubblici
Settore Ambiente

BANDO E DISCIPLINARE DI GARA

PROCEDURA APERTA

(art. 60 del D.lgs. n. 50/2016 e ss.mm.ii.)

**AFFIDAMENTO QUINQUENNALE DI SERVIZI
AFFERENTI ALLA VALORIZZAZIONE
DELLA VILLA COMUNALE
SITA IN VIA NAPOLI**

L'Amministrazione Comunale, nel rispetto dei principi di non discriminazione, parità di trattamento, concorrenza, rotazione e trasparenza, indice procedura aperta, ai sensi dell'art. 60 del D.lgs. n. 50/2016 (Codice Contratti Pubblici) e s.m.i., al fine di individuare l'operatore economico con il criterio dell'offerta economicamente più vantaggiosa sulla base del miglior rapporto qualità/prezzo, ai sensi dell'articolo 95 del Codice, per l'affidamento di servizi appresso dettagliati afferenti alla valorizzazione della Villa Comunale sita in via Napoli.

La gara è individuata dal seguente codice CIG: 9400708DA4.

Il termine per la ricezione delle offerte è di giorni 35 (trentacinque) giorni dalla data di pubblicazione del bando di gara.

Art. 1 – STAZIONE APPALTANTE:

Comune di Arzano, Piazza Cimmino n. 1, tel. 081/8890111, pec. protocollo@pec.comune.arzano.na.it.

Servizio competente dell'amministrazione aggiudicatrice: Area IV ^ Lavori e Servizi Pubblici – Settore Ambiente – Ufficio Aree e Spazi Pubblici.

Art. 2 - CRITERIO DI AGGIUDICAZIONE:

1. L'aggiudicazione avverrà a seguito della valutazione dell'offerta economicamente più vantaggiosa individuata sulla base del miglior rapporto qualità/prezzo, valutata sulla base di criteri oggettivi, quali gli aspetti qualitativi, ambientali o sociali, connessi all'oggetto dell'appalto, attribuendo i seguenti punteggi:
 - offerta tecnica: max 80 punti;
 - offerta economica: max 20 punti;
2. I Concorrenti dovranno presentare le documentazioni nel rispetto di quanto stabilito ed anticipato all'art. 10 del presente Avviso.
3. L'Amministrazione Comunale si riserva la successiva facoltà di procedere all'affidamento



anche in presenza di una sola candidatura presentata, ove ritenuta accoglibile.

ART. 3 - OGGETTO DELLA CONCESSIONE

4. La Concessione riguarda principalmente la gestione di un'area di estensione pari a c.ca 700 mq esclusivamente destinata alla installazione di uno chalet ed elementi outdoor accessori per somministrazione alimenti e bevande, la gestione dei servizi igienici e la cura della villa Comunale, segnatamente ai servizi di seguito indicati.
5. Ai fini della Concessione sono altresì richiesti i seguenti ulteriori servizi minimi:
 - a. apertura e chiusura di tutti i cancelli di accesso alla Villa,
 - b. vigilanza interna,
 - c. cura e pulizia degli spazi in concessione e delle aree ludiche attrezzate.
6. In linea generale, in maniera non esaustiva, gli oneri del Concessionario riguardano le seguenti incombenze:
 - a. gestione degli accessi negli orari e giorni prestabiliti dall'Amministrazione comunale;
 - b. sorveglianza dell'intera area per le eventuali tempestive segnalazioni alle autorità competenti di infrazioni di Legge, quali atti vandalici, danneggiamenti o deturpamenti, violenze, etc., anche se compiuti ad opera di ignoti;
 - c. realizzazione, allestimento e gestione di uno chalet nell'area dedicata, appresso individuata, per la somministrazione di bevande e alimenti;
 - d. gestione dei servizi igienici interni alla Villa.
7. A prescindere dalle modalità, orari, personale impiegato, installazioni, outdoors, etc., la realizzazione dello chalet resta subordinata all'approvazione del progetto da parte dell'Amministrazione Comunale.
8. Non sono previsti particolari limitazioni e/o vincoli per eventuali installazioni temporanee, sempre ch  autorizzate dall'Amministrazione Comunale.

ART. 4 - DURATA DELLA CONCESSIONE - PROROGA

1. La durata della concessione sar  di 5 (cinque) anni, con decorrenza dalla data del verbale di consegna che verr  sottoscritto dal Dirigente dell'Area competente ed il Legale Rappresentante del soggetto concorrente vincitore, entro trenta giorni dalla data di stipula del Contratto.
2. La concessione potr  essere rinnovata conformemente alla normativa vigente, ovvero eventualmente prorogata, con "atto gestionale" del Dirigente dell'Area competente, per un periodo non superiore ad ulteriori 5 anni.
3. La richiesta per il rinnovo dovr  essere espressamente redatta dal Legale Rappresentante del soggetto affidatario ed inoltrata al Dirigente competente entro 12 mesi dalla scadenza, a   PEC al protocollo del Comune di Arzano.
4. Pena l'inammissibilit  della richiesta, resta esclusa qualsiasi altra forma di comunicazione.

ART. 5 - CANONE

1. Il canone minimo annuo posto a base di gara da corrispondere al Comune   fissato in **  12.000,00 (euro dodicimila/00) /anno.**
2. Rispetto al corrispettivo annuale, ai fini della procedura di affidamento, dovranno essere presentate offerte in aumento.
3. Non sono ammesse offerte al ribasso, le quali comporteranno l'esclusione automatica del concorrente dalla procedura.

4. Al corrispettivo annuale risultante dall'esito di gara verrà applicata l'IVA ai sensi di legge.
5. Il canone sarà oggetto di aggiornamento annuale sulla base del 75% della variazione accertata dall'ISTAT, dell'indice dei prezzi al consumo per le famiglie di operai ed impiegati.
6. Il corrispettivo dovrà essere versato dal concessionario al Comune mediante rate bimestrali.
7. Rimangono a carico dell'Amministrazione Comunale:
 - a. gestione/manutenzione delle aree verdi, arbusti e alberature, se non espressamente adottate dal soggetto affidatario;
 - b. smaltimento rifiuti dagli appositi contenitori per la raccolta differenziata;
 - c. fornitura elettrica della pubblica illuminazione su viali e campi da giuoco;
 - d. acqua per irrigazione aree scoperte.
8. Sono a carico del Concessionario le incombenze di seguito indicate:
 - a. pagamento utenze idriche ed elettriche relative alla gestione dello chalet e strutture accessorie (wc, depositi, aree oggetto della concessione, etc).
 - b. pulizia, spazzamento ed igienizzazione dei luoghi limitrofi alle aree in concessione, aree ludiche e servizi igienici.

ART. 6 - VALORE DELLA GARA

1. Sulla base del canone previsto il valore della concessione per l'intera durata contrattuale è stimato pari a euro 60.000,00;
2. Il valore del contratto, ai sensi dell'art. 35, comma 4, del D.Lgs. 50/2016, deve tenere conto anche del periodo di rinnovo per ulteriori cinque anni, per un totale complessivo pari ad euro 120.000,00 ovvero, per effetto della eventuale proroga tecnica di mesi sei dopo la conclusione del medesimo contratto, per un totale generale pari ad euro 126.000,00 (Euro centoventiseimila/00) a garanzia della continuità del servizio per gli utenti finali.
3. In attuazione dell'art. 1, commi 65 e 67 della l. 266/2005, considerato che il valore a base d'asta è pari ad € 126.000,00 per la partecipazione alla procedura di gara non è dovuto contributo all'ANAC, in accordo a quanto definito per l'anno 2022 con la delibera n. 830 del 21 dicembre 2021.

ART. 7 - DESCRIZIONE DELLA VILLA COMUNALE

La Villa Comunale con ingresso principale dalla Via Napoli occupa una superficie di circa 27.000 mq, ed è caratterizzata da viali pavimentati, delimitati con cordoli in cls che definiscono le aree verdi con alberi di medio/alto fusto.

All'interno della Villa vi sono una zona scoperta munita di gradonate a contorno, tipo anfiteatro, un'area giochi per bambini, un'area di superficie pari a circa 700 mq (così come indicata negli schemi fotografici di seguito esposti) da potersi adibire a ristoro con la realizzazione di uno chalet ad opera del concessionario, un vaso con fontana e locali tecnici per gli impianti a servizio della stessa, due comparti con servizi igienici pubblici, un'area pattinaggio, un campo bocce e un campo polifunzionale.

La Villa è recintata su due lati, a nord e ad ovest, ha due ingressi principali, uno ad Ovest su via Napoli e l'altro ad Est prospiciente la via Pecchia, e tre ingressi secondari uno su via Falcone-Borsellino e due in via Colombo. La recinzione è costituita da un muro basso in c.a. sormontato da una inferriata in ferro. Ad Est ed a Sud confina con edifici di proprietà



aliena. Verso Sud, lungo il perimetro Est interno alla Villa, vi è l'accesso autonomo, munito di cancello con serratura, ad un'ampia area a verde, cui l'A.C. si riserva di destinare ad ulteriori attività consone al luogo.

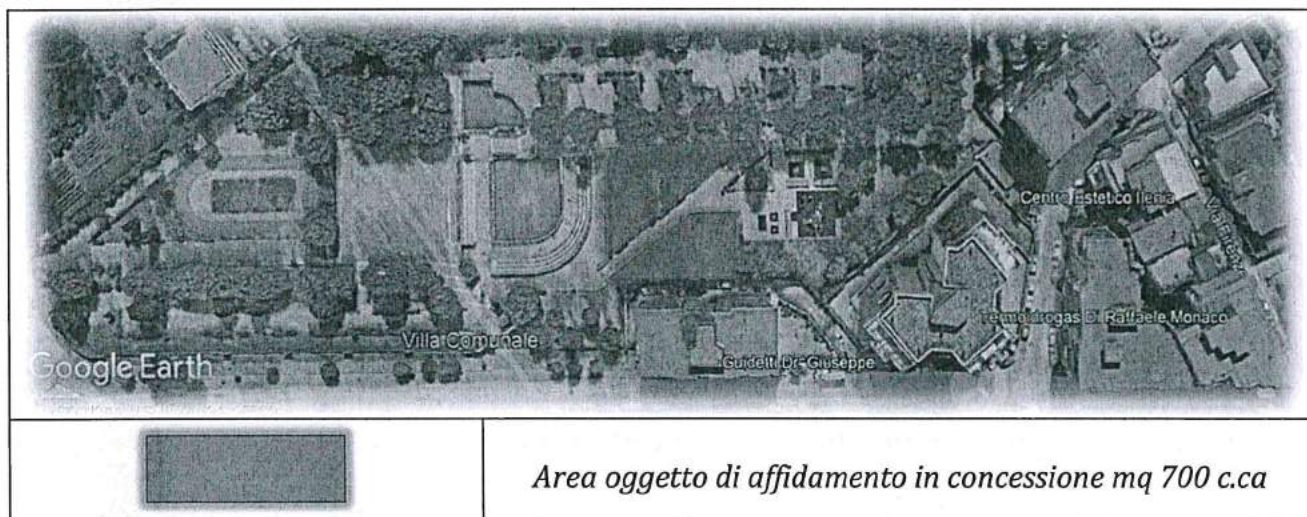
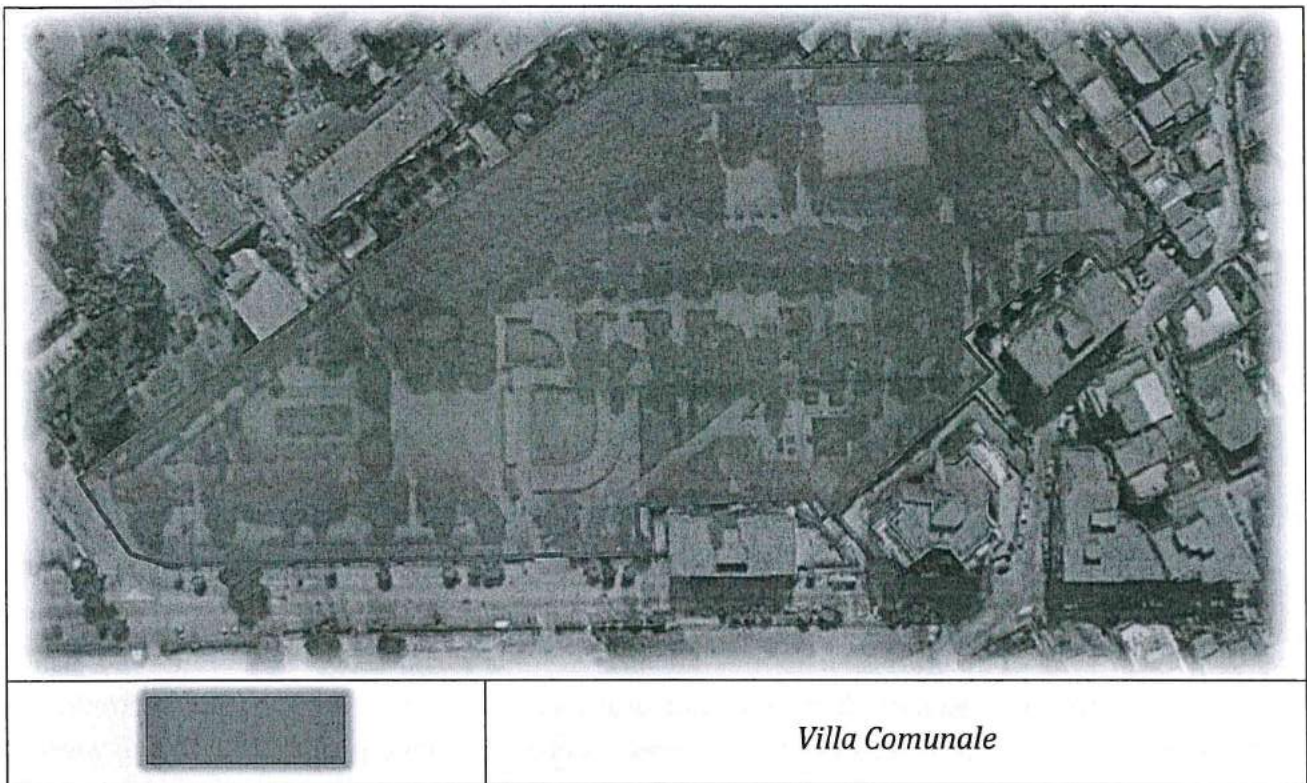

ART. 8 – VERBALE DI CONSEGNA

1. Non sono previsti particolari limitazioni e/o vincoli alle scelte gestionali dello chalet e dei locali accessori, se non riferite al rispetto della vigente normativa.
2. Il Concessionario sarà consegnatario dell'area limitrofa allo chalet (da realizzare), compresi arredi, impianti ed attrezzature presenti prima dell'avvio del servizio.
3. La consegna dovrà risultare da apposito verbale sottoscritto dalle parti, con allegato il relativo inventario dei beni consegnati unitamente ad un report fotografico dello stato

dei luoghi.

4. Al termine della concessione, l'affidatario dovrà procedere alla riconsegna dell'area e dei manufatti in perfetto stato di conservazione e funzionamento.
5. Quanto al punto precedente 3. avverrà in ogni caso anche in caso di proroga, al fine di appurare la bontà e l'efficacia del servizio reso e delle migliorie apportate al bene pubblico, precedentemente l'eventuale successiva concessione in proroga.
6. La riconsegna dell'area, unitamente alla struttura realizzata (chalet), dovrà risultare da apposito verbale redatto in situ dal personale dell'UTC in contraddittorio con il Rappresentante Legale del soggetto concessionario almeno 30 giorni prima della scadenza contrattuale.
7. Prima della riconsegna il gestore dovrà provvedere, a sua cura e spese, a sgomberare le cose di propria proprietà non trasferibili al comune.
8. La richiesta di proroga contrattuale resta subordinata alle verifiche, controlli e valutazioni, anche in situ, relativamente alla efficienza del servizio svolto e del decoro delle strutture affidate, da parte del personale dell'A.C. addetto all'Ufficio preposto.
9. Nel caso di sopravvenienze relative a difetti e/o manutenzioni necessarie al funzionamento e tenuta in perfetta regola d'arte dei manufatti comunali, il concessionario è obbligato a risolverle entro i successivi 30 gg dal verbale di cui al precedente comma 6, ovvero entro il termine ultimo della Concessione.

ART. 9 - SOGGETTI AMMESSI

1. Sono ammessi a partecipare alla presente procedura, di cui all'art. 45 D.Lgs. 50/2016, non dovranno trovarsi in alcuna delle condizioni di cui all'art. 80 del D.Lgs. n° 50/2016 prevista quale causa di esclusione.
2. I concorrenti, a pena di inammissibilità, dovranno essere in possesso dei requisiti indicati al successivo art. 10 ed attestare, attraverso dichiarazione sostitutiva di certificazione nelle forme di legge, l'insussistenza di cause di esclusione previste dall'art. 80 del Codice.
3. Non possono partecipare alla gara concorrenti che si trovino tra di loro in una delle situazioni di controllo di cui all'art. 2359 del Codice civile o riconducibili ad un unico centro decisionale, a meno che gli stessi non dimostrino che tali circostanze non hanno influito sul loro rispettivo comportamento nell'ambito di tale gara, giusto art. 3 del Decreto Legge 25 settembre 2009, n. 135.
4. I requisiti di carattere generale di cui all'art. 80 cit., dovranno essere dichiarati anche, a pena di esclusione, da:
 - a. il titolare e il direttore tecnico se si tratta di impresa individuale;
 - b. i soci e il direttore tecnico se si tratta di società in nome collettivo;
 - c. i soci accomandatari e il direttore tecnico se si tratta di società in accomandita semplice, gli amministratori muniti di potere di rappresentanza e il direttore tecnico o il socio unico persona fisica, ovvero il socio di maggioranza in caso di società con meno di quattro soci se si tratta di altro tipo di società;
 - d. nel caso di società con due soli soci, i quali siano in possesso ciascuno del 50% della partecipazione azionaria, le dichiarazioni devono essere rese da entrambi i suddetti soci.
5. Sono esclusi dalla partecipazione alla presente gara e non possono stipulare il relativo contratto i soggetti:
 - a) che si trovano in stato di fallimento, di liquidazione coatta, di concordato preventivo, o nei cui riguardi sia in corso un procedimento per la dichiarazione di una di tali situazioni;



- b) nei cui confronti è pendente procedimento per l'applicazione di una delle misure di prevenzione di cui all'articolo 3 della legge 27 dicembre 1956, n. 1423 o di una delle cause ostative previste dall'articolo 10 della legge 31 maggio 1965, n. 575; l'esclusione e il divieto operano se la pendenza del procedimento riguarda il titolare o il direttore tecnico, se si tratta di impresa individuale; il socio o il direttore tecnico se si tratta di società in nome collettivo, i soci accomandatari o il direttore tecnico se si tratta di società in accomandita semplice, gli amministratori muniti di poteri di rappresentanza o il direttore tecnico, se si tratta di altro tipo di società;
- c) nei cui confronti è stata pronunciata sentenza di condanna passata in giudicato, o emesso decreto penale di condanna divenuto irrevocabile, oppure sentenza di applicazione della pena su richiesta, ai sensi dell'articolo 444 del codice di procedura penale, per reati gravi in danno dello Stato o della Comunità che incidono sulla moralità professionale; è comunque causa di esclusione la condanna, con sentenza passata in giudicato, per uno o più reati di partecipazione a un'organizzazione criminale, corruzione, frode, riciclaggio, quali definiti dagli atti comunitari citati all'articolo 45, paragrafo 1, direttiva Ce 2004/18; l'esclusione e il divieto operano se la sentenza o il decreto sono stati emessi nei confronti: del titolare o del direttore tecnico se si tratta di impresa individuale; del socio o del direttore tecnico, se si tratta di società in nome collettivo; dei soci accomandatari o del direttore tecnico se si tratta di società in accomandita semplice; degli amministratori muniti di potere di rappresentanza o del direttore tecnico se si tratta di altro tipo di società o consorzio. In ogni caso l'esclusione e il divieto operano anche nei confronti dei soggetti cessati dalla carica nell'anno antecedente la data di pubblicazione del bando di gara, qualora l'impresa non dimostri di aver adottato atti o misure di completa dissociazione della condotta penalmente sanzionata; resta salva in ogni caso l'applicazione dell'articolo 178 del codice penale e dell'articolo 445, comma 2, del codice di procedura penale;
- d) che hanno violato il divieto di intestazione fiduciaria posto all'articolo 17 della legge 19 marzo 1990, n. 55;
- e) che hanno commesso gravi infrazioni debitamente accertate alle norme in materia di sicurezza e a ogni altro obbligo derivante dai rapporti di lavoro, risultanti dai dati in possesso dell'Osservatorio;
- f) che hanno commesso violazioni, definitivamente accertate, rispetto agli obblighi relativi al pagamento delle imposte e tasse, secondo la legislazione italiana o quella dello Stato in cui sono stabiliti;
- g) che nell'anno antecedente la data di pubblicazione del bando di gara hanno reso false dichiarazioni in merito ai requisiti e alle condizioni rilevanti per la partecipazione alle procedure di gara e per l'affidamento dei subappalti, risultanti dai dati in possesso dell'Osservatorio;
- h) che hanno commesso violazioni gravi, definitivamente accertate, alle norme in materia di contributi previdenziali e assistenziali, secondo la legislazione italiana o dello Stato in cui sono stabiliti;
- i) che non siano in regola con le norme di cui alla legge 12 marzo 1999, n. 68 (norme che disciplinano il diritto al lavoro dei disabili);
- l) nei cui confronti è stata applicata la sanzione interdittiva di cui all'articolo 9, comma 2, lettera c), del decreto legislativo dell'8 giugno 2001 n. 231 o altra sanzione che comporta il divieto di contrarre con la pubblica amministrazione compresi i provvedimenti interdittivi di cui all'articolo 36-bis, comma 1, del decreto-legge 4 luglio 2006, n. 223, convertito, con modificazioni, dalla legge 4 agosto 2006, n. 248;

- m) di cui alla precedente lettera b) che, anche in assenza nei loro confronti di un procedimento per l'applicazione di una misura di prevenzione o di una causa ostativa ivi previste, pur essendo stati vittime dei reati previsti e puniti dagli articoli 317 e 629 del codice penale aggravati ai sensi dell'articolo 7 del decreto-legge 13 maggio 1991, n. 152, convertito, con modificazioni, dalla legge 12 luglio 1991, n. 203, non risultino aver denunciato i fatti all'autorità giudiziaria, salvo che ricorrano i casi previsti dall'articolo 4, primo comma, della legge 24 novembre 1981, n. 689.
- n) che si trovino, rispetto ad un altro partecipante alla medesima procedura di affidamento, in una situazione di controllo di cui all'articolo 2359 del codice civile o in una qualsiasi relazione, anche di fatto, se la situazione di controllo o la relazione comporti che le offerte sono imputabili ad un unico centro decisionale.
6. Sono altresì esclusi dalla partecipazione alla gara e non possono stipulare il relativo contratto ai sensi dell'art. 71 D.Lgs. n. 59/2010:
- a) coloro che sono stati dichiarati delinquenti abituali, professionali o per tendenza, salvo che abbiano ottenuto la riabilitazione;
- b) coloro che hanno riportato una condanna, con sentenza passata in giudicato, per delitto non colposo, per il quale è prevista una pena detentiva non inferiore nel minimo a tre anni, sempre che sia stata applicata, in concreto, una pena superiore al minimo edittale;
- c) coloro che hanno riportato, con sentenza passata in giudicato, una condanna a pena detentiva per uno dei delitti di cui al libro II, Titolo VIII, capo II del codice penale, ovvero per ricettazione, riciclaggio, insolvenza fraudolenta, bancarotta fraudolenta, usura, rapina, delitti contro la persona commessi con violenza, estorsione;
- d) coloro che hanno riportato, con sentenza passata in giudicato, una condanna per reati contro l'igiene e la sanità pubblica, compresi i delitti di cui al libro II, Titolo VI, capo II del codice penale;
- e) coloro che hanno riportato, con sentenza passata in giudicato, due o più condanne, nel quinquennio precedente all'inizio dell'esercizio dell'attività, per delitti di frode nella preparazione e nel commercio degli alimenti previsti da leggi speciali;
- f) coloro che hanno riportato, con sentenza passata in giudicato, una condanna per reati contro la moralità pubblica e il buon costume, per delitti commessi in stato di ubriachezza o in stato di intossicazione da stupefacenti; per reati concernenti la prevenzione dell'alcolismo, le sostanze stupefacenti o psicotrope, il gioco d'azzardo, le scommesse clandestine, nonché per reati relativi ad infrazioni alle norme sui giochi. Ai sensi dell'art. 71, comma 3 D.Lgs. n.59/2010, il divieto di esercizio dell'attività permane per la durata di cinque anni a decorrere dal giorno in cui la pena è stata scontata. Qualora la pena si sia estinta in altro modo, il termine di cinque anni decorre dal giorno del passaggio in giudicato della sentenza, salvo riabilitazione. Il divieto di esercizio dell'attività non si applica qualora, con sentenza passata in giudicato sia stata concessa la sospensione condizionale della pena sempre che non intervengano circostanze idonee a incidere sulla revoca della sospensione.
7. In caso di società, associazioni od organismi collettivi i requisiti morali di cui ai commi 1 e 2 dell'art. 71 D.Lgs. n.59/2010 devono essere posseduti dal legale rappresentante, da altra persona preposta all'attività commerciale e da tutti i soggetti individuati dall'articolo 2, comma 3, del decreto del Presidente della Repubblica 3 giugno 1998, n. 252.
8. In caso di impresa individuale i requisiti di cui ai commi 1 e 2 devono essere posseduti dal titolare e dall'eventuale altra persona preposta all'attività commerciale.

9. Il concorrente attesta il possesso dei requisiti di cui sopra mediante dichiarazione sostitutiva in conformità alle disposizioni del D.P.R. 28 dicembre 2000, n. 445, in cui indica anche le eventuali condanne per le quali abbia beneficiato della non menzione.

ART. 10 – REQUISITI DI IDONEITA' PROFESSIONALE

1. Essere iscritti alla data di pubblicazione della presente nel Registro della Camera di Commercio Industria, Artigianato e Agricoltura per le attività idonee allo svolgimento di quanto riportato nel presente bando.
2. Per le cooperative, l'iscrizione nei prescritti Albi delle Cooperative.
3. Tutti i concorrenti dovranno essere in possesso dei requisiti professionali e morali per l'esercizio dell'attività di somministrazione di alimenti e bevande ai sensi dell'art. 71 del D.lgs. N° 59 del 26 marzo 2010.
4. Ai sensi dell'art. 71, comma 6 D. Lgs. 59/2010, il concorrente deve inoltre essere in possesso di uno dei seguenti requisiti professionali alternativi:
 - a) avere frequentato con esito positivo un corso professionale per il commercio, la preparazione o la somministrazione degli alimenti, istituito o riconosciuto dalle regioni o dalle province autonome di Trento e di Bolzano;
 - b) avere, per almeno due anni, anche non continuativi, nel quinquennio precedente, esercitato in proprio attività d'impresa nel settore alimentare o nel settore della somministrazione di alimenti e bevande o avere prestato la propria opera, presso tali imprese, in qualità di dipendente qualificato, addetto alla vendita o all'amministrazione o alla preparazione degli alimenti, o in qualità di socio lavoratore o in altre posizioni equivalenti o, se trattasi di coniuge, parente o affine, entro il terzo grado, dell'imprenditore, in qualità di coadiutore familiare, comprovata dalla iscrizione all'Istituto nazionale per la previdenza sociale;
 - c) essere in possesso di un diploma di scuola secondaria superiore o di laurea, anche triennale, o di altra scuola ad indirizzo professionale, almeno triennale, purché nel corso di studi siano previste materie attinenti al commercio, alla preparazione o alla somministrazione degli alimenti.
5. Sia per le imprese individuali che in caso di società, associazioni od organismi collettivi, i requisiti professionali di cui sopra devono essere posseduti dal titolare o rappresentante legale, ovvero, in alternativa, dall'eventuale persona preposta all'attività commerciale.

ART. 11 – DURATA E LIMITI DELLA CONCESSIONE

1. La Concessione avrà la durata di anni 5 (cinque) eventualmente rinnovabili, decorrenti dalla data di sottoscrizione della stessa.
2. È categoricamente escluso il rinnovo tacito della Concessione, in mancanza di comunicazioni formali, entro 15 gg (quindici giorni) dalla data di scadenza, il Concessionario è obbligato a rendere liberi gli spazi.
3. Ai sensi dell'art. 106, comma 11 del D.Lgs. 50/2016, è prevista eventuale proroga tecnica per massimo sei mesi, nelle modalità e limiti previsti dalla legge.
4. Qualora ci si avvalga della proroga, l'operatore economico aggiudicatario sarà tenuto all'esecuzione delle prestazioni previste nel contratto alle stesse condizioni del medesimo.
5. È vietata qualsiasi forma di cessione del contratto.
6. L'amministrazione potrà in ogni caso individuare soggetti esterni per le attività proprie.

ART. 12 – SELEZIONE DEI CONCORRENTI

1. L'aggiudicazione seguirà il criterio dell'offerta economicamente più vantaggiosa ai sensi dell'art. 95 del Codice e s.m.i.
2. La documentazione per la partecipazione alla gara dovrà essere inviata entro 35 giorni dalla data di pubblicazione del presente bando, nelle forme di cui al successivo art. 13 "Presentazione offerta".
3. Oltre il termine indicato nell'invito non sarà ritenuta valida alcuna candidatura, anche se sostitutiva e/o integrativa rispetto alla precedente offerta.
4. L'invio del plico, nei tempi indicati e nelle forme previste al successivo articolo, rimane ad esclusivo rischio del mittente.

ART. 13 – PRESENTAZIONE OFFERTA

1. Per la candidatura i soggetti invitati dovranno far pervenire la propria offerta, in plico sigillato, all'Ufficio Protocollo del Comune di Arzano sito in Piazza Cimmino n. 1, a pena di esclusione entro e non oltre il termine perentorio delle ore 12.00 del 35° giorno successivo alla pubblicazione del Bando.
2. Il recapito del plico debitamente sigillato dovrà essere effettuato, entro e non oltre il termine fissato, direttamente a mano, o a mezzo posta con raccomandata A/R. Farà fede il timbro/data e l'ora apposti dal sopra citato Ufficio Protocollo al momento del ricevimento.
3. È ammessa anche la consegna tramite agenzie di recapito autorizzate, nel rispetto della normativa in materia.
4. Il Plico dovrà contenere l'Istanza di partecipazione unita alla "Documentazione Amministrativa", e n. 2 buste, recanti le diciture, rispettivamente:
"A - Progetto Gestionale",
"B - Offerta Economica".
5. Sul plico, oltre ai recapiti del Concorrente, dovrà essere riportata la seguente dicitura:

**AFFIDAMENTO QUINQUENNALE DI SERVIZI AFFERENTI
LA VALORIZZAZIONE DELLA VILLA COMUNALE
SITA IN VIA NAPOLI
"NON APRIRE"**

6. La domanda di partecipazione redatta in lingua italiana secondo lo schema "ALLEGATO A", assoggettata ai sensi del d.P.R. 26 ottobre 1972, n. 642 all'imposta di bollo fin dall'origine, nella misura di 16 euro per ogni foglio, deve essere sottoscritta, a pena esclusione, dal legale rappresentante o dal titolare o dal procuratore in caso di concorrente singolo.
7. Nel caso di concorrente costituito da un raggruppamento temporaneo o consorzio non ancora costituito, la domanda di partecipazione dovrà essere presentata e sottoscritta, a pena esclusione, da tutti i legali rappresentanti dei soggetti che costituiranno il predetto raggruppamento o consorzio.

La "Documentazione amministrativa" dovrà essere composta, A PENA DI ESCLUSIONE, i seguenti documenti:

- domanda di partecipazione alla gara, con copia fotostatica di un valido documento di identità del/dei sottoscrittore/i. Nel caso di sottoscrizione della domanda da parte di un procuratore deve essere allegata, A PENA DI ESCLUSIONE, la relativa procura;



- dichiarazione unica resa ai sensi dell'art. 46 del D.P.R. 28.12.2000, n. 445, del possesso dei requisiti di ordine generale;
- ricevuta contributo all'ANAC pari ad € 20,00;
- cauzione provvisoria dell'importo di € 3.000,00 (euro tremila /00), costituita mediante fideiussione bancaria o assicurativa, valida per almeno 180 giorni dal termine ultimo di presentazione dell'offerta, contenente, a pena di esclusione, la clausola della rinuncia al beneficio della preventiva escussione del debitore principale, la rinuncia all'eccezione di cui all'art. 1957 comma 2 del codice civile e la sua operatività entro 15 giorni a "semplice richiesta scritta" dell'Amministrazione;
- dichiarazione sostitutiva di certificazione resa ai sensi dell'art. 46 del D.P.R. 28.12.2000, n. 445, in cui sia espressamente dichiarato quanto segue:
 - a. essere in possesso dei requisiti professionali e morali per l'esercizio dell'attività di somministrazione di alimenti e bevande ai sensi dell'art. 71 del D. Lgs. N° 59 del 26 marzo 2010, ovvero che per l'esercizio dell'attività di somministrazione di alimenti e bevande ai sensi dell'art. 71 del D. Lgs. N° 59 del 26 marzo 2010 intende avvalersi, nei modi e forme di legge, di altro soggetto che ne sia munito;
 - b. di aver preso visione del bando e di accettare tutte le condizioni ivi contenute;
 - c. di autorizzare il Comune di Arzano al trattamento dei propri dati personali ai sensi del Decreto Lgs. n. 196/2003 e ss.mm.ii. per le finalità inerenti al presente bando;
 - d. di non trovarsi nelle condizioni previste dagli artt. 11 e 92 del TULPS approvato con R.D. 18 giugno 1931, n. 773;
 - e. di essere a conoscenza e di accettare la condizione che l'aggiudicazione impegnerà il concessionario sin dall'eventuale aggiudicazione e vincolerà l'Amministrazione solo dopo la stipula del contratto e la sua registrazione rinunciando fin d'ora a qualsiasi azione in merito;
 - f. di essere consapevole che, qualora fosse accertata la non veridicità del contenuto della presente dichiarazione, questo Concessionario oltre a subire le conseguenze penali del caso verrà esclusa dalla presente procedura di gara per la quale è rilasciata, o, se risultata aggiudicatario, decadrà dalla aggiudicazione medesima, la quale verrà annullata e/o revocata e il Comune di Arzano avrà la facoltà di escutere la cauzione provvisoria; inoltre, qualora la non veridicità del contenuto della presente dichiarazione fosse accertata dopo la stipula del Contratto, questo potrà essere risolto di diritto dal Comune di Arzano ai sensi dell'art. 1456 C.C.;
 - g. di non aver, ai sensi dell'art. 53, comma 16-ter del D.lgs. 165/2001, concluso contratti di lavoro subordinato o autonomo e, comunque, di non aver attribuito incarichi a dipendenti dell'Ente che hanno esercitato poteri autoritativi o negoziali per conto di quest'ultimo nei confronti del sottoscritto, per il triennio successivo alla cessazione del rapporto;
- attestazione di aver compiuto un attento sopralluogo in situ e di aver preso conoscenza di tutte le informazioni necessarie alla formulazione dell'Offerta;
- copia del bando firmato digitalmente dal rappresentante legale del partecipante quale integrale accettazione dello stesso senza condizioni o riserve;
- dichiarazione resa ai sensi dell'art. 46 del D.P.R. 28.12.2000, n. 445, di impegno a presentare, prima della stipula della convenzione, un deposito cauzionale definitivo o polizza assicurativa e/o bancaria di primaria importanza, in misura pari al 10% del valore netto dell'affidamento a garanzia dell'adempimento di tutte le obbligazioni del contratto e del risarcimento dei danni derivanti dall'eventuale inadempimento delle obbligazioni stesse, salva comunque la risarcibilità del maggior danno o a presentare,

prima della stipula della convenzione, una apposita polizza fideiussoria bancaria o assicurativa a garanzia del pagamento del canone concessorio offerto in sede di gara in favore del Comune di Arzano. Tale garanzia dovrà espressamente contenere la rinuncia al beneficio della preventiva escussione del debitore principale, la rinuncia all'eccezione di cui all'articolo 1957, comma 2, del codice civile, nonché l'operatività della garanzia medesima entro quindici giorni, a semplice richiesta scritta della stazione appaltante;

- l'affidatario, prima della sottoscrizione del contratto, dovrà stipulare una Polizza di Assicurazione a copertura di ogni danno subito dalla stazione appaltante a causa del danneggiamento o della distruzione totale o parziale di impianti ed opere, anche preesistenti, verificatisi nel corso del periodo di gestione, con somma assicurata di Euro 1.000.000,00 (un milione/00); la polizza deve inoltre assicurare la stazione appaltante contro la responsabilità civile per danni causati a terzi nel corso del periodo di concessione, con massimale minimo di Euro 1.500.000,00 (un milioneecinquacentomila/00);
- l'affidatario, inoltre, dovrà prestare garanzia definitiva nella misura e nei modi previsti dall'articolo 103, comma 1, del D.lgs 50/2016 e s.m.i.;
- dichiarazione resa ai sensi dell'art. 46 del D.P.R. 28.12.2000, n. 445, con la quale il legale rappresentante o titolare del concorrente, o suo procuratore, attesta il possesso dei requisiti di ordine generale e di idoneità professionale, ed in particolare:

h. in ordine ai requisiti generali:

- i. l'inesistenza delle cause di esclusione dalla partecipazione alle gare di servizi pubblici e di stipula dei relativi contratti previste dall'articolo 80 del d.lgs. 50/2016 e da qualsiasi altra disposizione legislativa e regolamentare;
 - ii. iscrizione alla C.C.I.A.A. (o ad analogo registro di altro Stato) per le attività di cui al presente bando di gara, anche se non in via principale;
 - iii. per le cooperative, iscrizione negli appositi Albo delle cooperative;
 - iv. requisiti professionali e morali per l'esercizio dell'attività di somministrazione di alimenti e bevande ai sensi dell'art. 71 del D.lgs. n° 59 del 26 marzo 2010;
- i. in ordine ai requisiti di idoneità professionale:
- i. essere iscritti nel Registro della Camera di Commercio Industria, Artigianato e Agricoltura per le attività di cui al presente affidamento, anche se non prevalente;
 - ii. per le cooperative, l'iscrizione nei prescritti Albi delle Cooperative;
 - iii. requisiti professionali e morali per l'esercizio dell'attività di somministrazione di alimenti e bevande ai sensi dell'art. 71 del D.lgs. N° 59 del 26 marzo 2010. Resta escluso il ricorso all'avvalimento ai sensi dell'art. 89 del d.lgs. 50/2016 e s.m.i..

N.B.: tutti i documenti dovranno essere redatti in lingua italiana, e sottoscritti, a pena esclusione, firma autografa dal/i legale/i rappresentante/i del/i soggetto/i che costituiranno il Concorrente/Concessionario.

Nella Busta "A - Offerta gestionale" (max 80 punti) dovrà essere inserita una relazione dettagliata contenuta in un massimo di 20 facciate, interlinea 1.5, carattere Times New Roman 12 pt. e margini sui tutti i lati 2 cm, riportante l'offerta univoca del concorrente, ordinata per paragrafi di cui al comma 1. del precedente art. 8, ad esplicazione dei punti di cui ai commi 2 e 3 del medesimo articolo.

Nella stessa relazione, in un paragrafo dedicato, il concorrente in maniera sintetica dovrà univocamente descrivere i "servizi offerti e le modalità di svolgimento dei servizi oggetto



della concessione”, dettagliando con precisione anche analitica le proposte/migliorie che dovranno rispettare i seguenti requisiti:

- qualità del progetto (da proporre sinteticamente) per la realizzazione dello chalet per la somministrazione di alimenti e bevande, con particolare riguardo alle aree a prato e del verde esistente,
- incremento nell’offerta dei servizi,
- miglioramento funzionale della Villa Comunale e delle aree attrezzate in essa contenute,
- presentazione di iniziative e/o eventi di interesse pubblico (gratuiti) che il concessionario si impegna a realizzare nel primo anno di concessione, intende realizzare.

In un ulteriore paragrafo il concessionario, per ogni iniziativa di cui al punto *d.* precedente, dovrà specificare:

- tipologia dell’evento (beneficenza, sport, cultura, spettacolo, sociale, meeting, etc.),
- livello qualitativo per ciascun evento,
- cadenza temporale o stagionale per ciascun evento,
- cronoprogramma degli interventi su base annua, da rinnovare annualmente entro il mese di dicembre nell’arco della vigenza della concessione.

Il concessionario si impegna a mantenere il livello qualitativo, la tipologia ed il numero di eventi presentati nella relazione con riferimento a tutti e 5 (cinque) gli anni di vigenza della concessione.

Il programma oggetto di offerta sarà inserito nel contratto che si stipulerà e ne costituirà parte integrante e sostanziale.

L’ingresso alla Villa Comunale dovrà essere sempre garantito gratuitamente negli orari di apertura stabiliti dalla A.C., anche durante le manifestazioni programmate, ovvero anche quando saranno in essere iniziative/manifestazioni preventivamente autorizzate a terzi dall’A.C. in aree opportunamente circoscritte.

Nella Busta “B - Offerta economica” (max 20 punti), a pena di esclusione, dovranno essere contenuti i seguenti documenti:

1. L’offerta economica, redatta in bollo e in lingua italiana, sottoscritta dal legale rappresentante o da un procuratore dell’impresa, contenente l’indicazione del canone annuo da corrispondere al Comune di Arzano per la concessione, in cifre e in lettere.
2. Sono ammesse unicamente offerte in rialzo rispetto al corrispettivo posto a base di gara.
3. Non sono ammesse le offerte condizionate, indeterminate o recanti abrasioni, correzioni e cancellature.

La valutazione della economicità delle offerte avverrà attribuendo un punteggio proporzionato all’aumento proposto sul canone annuo a base d’asta per un punteggio massimo di 20 punti, attraverso la seguente formula:

$$20 / \text{rialzo maggiore} = X / \text{rialzo offerto}$$

ART. 14 - CRITERI DI AGGIUDICAZIONE

1. Le offerte saranno esaminate e valutate da una apposita Commissione giudicatrice, nominata dal Dirigente IV^a Area Lavori e Servizi Pubblici, dopo la scadenza del termine previsto per la presentazione delle offerte, e prima della data fissata per l’apertura delle buste.
2. L’aggiudicazione avverrà in favore della migliore offerta economicamente più vantaggiosa, sulla base delle valutazioni di seguito indicate.
3. La commissione giudicatrice provvederà relativamente all’Offerta Tecnica, alla

assegnazione dei punteggi secondo i seguenti Elementi di Valutazione, per un massimo di 80 punti, assegnando il peso relativo a ciascun elemento di valutazione nelle misure massime indicate nella seguente tabella.

PARAGRAFO	ELEMENTI DI VALUTAZIONE	PESO PARZIALE	PESO TOTALE
1.	Servizi	Max	40
A	Custodia	10	
B	Vigilanza	12	
C	Pulizia	8	
D	Gestione e manutenzione delle aree attrezzate e manufatti	5	
E	Gestione del chalet per la somministrazione di alimenti e bevande e dei servizi igienici	5	
2.	Modalità di esecuzione delle proposte	Max	30
A	Eventi assentibili su base annua (il peso sarà assegnato sulla base delle offerte, proporzionalmente al numero degli eventi ritenuti plausibili dalla Commissione sulla base di preliminari ponderazioni oggettive)	10	
B	Valutazione progetto relativo alla realizzazione dello chalet per la somministrazione bevande e alimenti	15	
C	Orari extra-ordinari di apertura/chiusura al pubblico migliorativi rispetto alle indicazioni dell'Amministrazione Comunale.	5	
3.	CRONOPROGRAMMA DEGLI INTERVENTI INIZIALI	Max	10
	75% dei servizi/manutenzioni entro 30 gg dalla consegna	5	
	50% dei servizi/manutenzioni entro 30 gg dalla consegna	3	
	25% dei servizi/manutenzioni entro 30 gg dalla consegna	2	

ART. 15 – LUOGO E MODALITA' DI SCELTA DELL'AGGIUDICATARIO

1. Il luogo di svolgimento delle operazioni di gara è stabilito presso L'Ufficio Patrimoni o del Comune di Arzano, ubicato al piano 2° della Sede Municipale sita in Arzano alla P.zza Cimmino n. 1, nella data e ora preventivamente comunicata agli interessati con avviso pubblico.
2. Sono ammessi ad assistere alla procedura di gara i legali rappresentanti dei soggetti concorrenti, oppure i soggetti, uno per ogni ditta partecipante, muniti di specifica delega conferita loro dai legali rappresentanti (sarà necessario produrre la delega).
3. L'esame e la valutazione delle offerte competeranno ad apposita Commissione presieduta dal Dirigente ovvero dal Caposettore del Servizio Patrimonio, costituita successivamente alla data di scadenza della presentazione delle offerte secondo quanto disposto all'art. 77 D.Lgs. 50/2016.
4. La concessione verrà aggiudicata anche se concorrerà ovvero rimanga in gara un solo operatore economico.
5. In una prima seduta pubblica nella data indicata in lettera d'invito a tutti i concorrenti, presso la sede comunale in Piazza Cimmino n. 1 - Ufficio Patrimonio - IV^ Area Lavori e

Servizi Pubblici, si provvederà alla verifica dei plichi pervenuti, ed alla verifica della documentazione amministrativa, procedendo alla esclusione delle offerte ritenute incomplete e/o non ammissibili.

6. La Commissione procederà successivamente, in seduta riservata, alla apertura dell'offerta gestionale "BUSTA A", ed alla valutazione della stessa secondo i criteri sopra elencati.
7. Infine, successivamente, a seguito di convocazione dei concorrenti, in seduta pubblica, la commissione aprirà la busta contenente l'offerta economica e procederà all'assegnazione del relativo punteggio, e alla redazione della graduatoria secondo il punteggio ottenuto da ogni concorrente dalla somma dei singoli punteggi attribuiti per ogni voce sopra indicata.
8. L'aggiudicazione avverrà a favore del concorrente che avrà ottenuto il punteggio più alto, determinato dalla sommatoria dei singoli punteggi.
9. In caso di parità di punteggio si procederà nelle forme di legge, in seduta pubblica, mediante sorteggio previo avviso a tutti i concorrenti.
10. Il RUP, a seguito della proposta di aggiudicazione da parte della Commissione, procederà alla verifica della documentazione presentata e dell'effettivo possesso dei requisiti morali e professionali dichiarati in sede di gara.
11. Successivamente alle verifiche, con determinazione del Dirigente l'Area IV Lavori e Servizio Pubblici, si provvederà ad aggiudicare definitivamente la concessione.
12. Il Comune di Arzano si riserva la facoltà di non dare seguito alle procedure di gara e non addvenire alla aggiudicazione definitiva, per qualsiasi motivo, senza che questo possa determinare richieste di indennizzo e/o risarcimento danni da parte dell'aggiudicatario e dei partecipanti alla gara.
13. Ai sensi del disposto di cui all'articolo 95, comma 12 del D.Lgs. n. 50/2016 la stazione appaltante può decidere di non procedere all'aggiudicazione se nessuna offerta risulti conveniente o idonea in relazione all'oggetto del contratto.
14. Fermo restando la facoltà prevista dalla disposizione sopra citata, la stazione appaltante procederà all'aggiudicazione anche nel caso di una sola offerta valida qualora ritenuta conveniente per l'amministrazione.
15. Sulla documentazione del concorrente aggiudicatario e del 2° classificato verrà eseguita la verifica dei requisiti dichiarati in sede di gara.
16. La stazione appaltante si riserva, comunque, di effettuare la verifica per accertare il possesso dei requisiti di ordine generale e di ordine speciale nei confronti dei restanti soggetti concorrenti in graduatoria.

ART. 16 - SOCCORSO ISTRUTTORIO EX ART. 83, COMMA 9 D.LGS. 50/2016

1. Con riferimento alla mancanza, incompletezza e ogni altra irregolarità essenziale degli elementi e delle dichiarazioni, anche di soggetti terzi, che devono essere prodotte dai concorrenti in base alla legge e al bando, si applicherà quanto previsto dall'art. 83, c. 9 del D.lgs. n. 50/2016.
2. Le carenze di qualsiasi elemento formale della domanda, e in particolare, la mancanza, l'incompletezza e ogni altra irregolarità essenziale degli elementi e del DGUE, con esclusione di quelle afferenti all'offerta economica e all'offerta tecnica, possono essere sanate attraverso la procedura di soccorso istruttorio di cui all'art. 83, comma 9 del Codice.
3. L'irregolarità essenziale è sanabile laddove non si accompagni ad una carenza sostanziale del requisito alla cui dimostrazione la documentazione omessa o irregolarmente prodotta

era finalizzata. La successiva correzione o integrazione documentale è ammessa laddove consenta di attestare l'esistenza di circostanze preesistenti, vale a dire requisiti previsti per la partecipazione e documenti/elementi a corredo dell'offerta. Nello specifico valgono le seguenti regole:

- il mancato possesso dei prescritti requisiti di partecipazione non è sanabile mediante soccorso istruttorio e determina l'esclusione dalla procedura di gara;
 - l'omessa o incompleta nonché irregolare presentazione delle dichiarazioni sul possesso dei requisiti di partecipazione e ogni altra mancanza, incompletezza o irregolarità del DGUE e della domanda, ivi compreso il difetto di sottoscrizione, sono sanabili, ad eccezione delle false dichiarazioni;
 - la mancata produzione della dichiarazione di avvalimento o del contratto di avvalimento, può essere oggetto di soccorso istruttorio solo se i citati elementi erano preesistenti e comprovabili con documenti di data certa anteriore al termine di presentazione dell'offerta;
 - la mancata presentazione di elementi a corredo dell'offerta (es. garanzia provvisoria e impegno del fideiussore) ovvero di condizioni di partecipazione gara (es. mandato collettivo speciale o impegno a conferire mandato collettivo), entrambi aventi rilevanza in fase di gara, sono sanabili, solo se preesistenti e comprovabili con documenti di data certa, anteriore al termine di presentazione dell'offerta;
 - la mancata presentazione di dichiarazioni e/o elementi a corredo dell'offerta, che hanno rilevanza in fase esecutiva (es. dichiarazione delle parti del servizio/fornitura ai sensi dell'art. 48, comma 4 del Codice) sono sanabili.
4. Ai fini della sanatoria la stazione appaltante assegna al concorrente un congruo termine, non superiore a dieci giorni affinché siano rese, integrate o regolarizzate le dichiarazioni necessarie, indicando il contenuto e i soggetti che le devono rendere.
 5. Ove il concorrente produca dichiarazioni o documenti non perfettamente coerenti con la richiesta, la stazione appaltante può chiedere ulteriori precisazioni o chiarimenti, fissando un termine perentorio a pena di esclusione.
 6. In caso di inutile decorso del termine, la stazione appaltante procede all'esclusione del concorrente dalla procedura.
 7. Al di fuori delle ipotesi di cui all'articolo 83, comma 9, del Codice è facoltà della stazione appaltante invitare, se necessario, i concorrenti a fornire chiarimenti in ordine al contenuto dei certificati, documenti e dichiarazioni presentati.

ART. 17 - VALIDITA' DELL'OFFERTA E ANOMALIA DELLA STESSA

1. L'offerta presentata da ciascun operatore economico è valida per 180 giorni dalla data di apertura della stessa. Mentre l'offerente resta impegnato per effetto della presentazione dell'offerta, l'amministrazione non assumerà verso l'offerente alcun obbligo se non dopo le prescritte approvazioni a norma di legge dei relativi atti amministrativi.
2. Al ricorrere dei presupposti di cui all'art. 97, comma 3 bis e 3, del Codice, e in ogni altro caso in cui, in base a elementi specifici, l'offerta appaia anormalmente conveniente, il RUP, avvalendosi della Commissione valuta la congruità, serietà, sostenibilità e realizzabilità delle offerte che appaiono anomale, procedendo a verificare la prima migliore offerta anomala. Qualora tale offerta risulti non congrua, si procede con le stesse modalità nei confronti delle successive offerte, fino ad individuare la migliore offerta ritenuta non anomala.
3. È facoltà della stazione appaltante procedere contemporaneamente alla verifica di congruità di tutte le offerte anomale.



4. Il RUP richiede per iscritto al concorrente la presentazione, per iscritto, delle spiegazioni, se del caso indicando le componenti specifiche dell'offerta ritenute anomale. A tal fine, assegna un termine non inferiore a quindici giorni dal ricevimento della richiesta.
5. Il RUP, con il supporto della commissione, esamina in seduta riservata le spiegazioni fornite dall'offerente e, ove le ritenga non sufficienti ad escludere l'anomalia, può chiedere, anche mediante audizione orale, ulteriori chiarimenti, assegnando un termine massimo per il riscontro.
6. Il RUP esclude, ai sensi degli articoli 59, comma 3 lett. c) e 97, commi 5 e 6 del Codice, le offerte che, in base all'esame degli elementi forniti con le spiegazioni risultino, nel complesso, inaffidabili.

ART. 18 - OBBLIGHI DEL CONCESSIONARIO

1. Prima della stipula della concessione l'affidatario è obbligato alla presentazione della garanzia definitiva prevista dall'art. 103 del d.lgs. 50/2016 e s.m.i..
2. Dalla data di decorrenza e per tutta la durata della concessione sono a carico del concessionario tutti gli oneri derivanti dal completo funzionamento delle strutture e dei servizi affidati.
3. L'aggiudicatario dovrà inoltre stipulare le polizze assicurative di cui al capitolato Speciale.

ART. 19 - CONTROVERSIE E FORO COMPETENTE

1. Per tutte le controversie che dovessero insorgere in dipendenza dell'esecuzione del contratto, è competente il Tribunale di Napoli Nord.

ART. 20 - TEMPI E MODI DI PUBBLICAZIONE

1. Il presente avviso sarà esposto per 35 gg. all'Albo Pretorio, sul sito Web comunale e, al fine di darne la più ampia pubblicità e visibilità, attraverso le pagine web dei profili social istituzionali.

ART. 21 - PRIVACY E TRATTAMENTO DEI DATI PERSONALI

1. Ai sensi e per gli effetti di quanto previsto e disposto dal D.lgs. n.196/2003 "Codice in materia di protezione dei dati personali" si precisa che i dati forniti dai partecipanti saranno utilizzati esclusivamente ai fini della procedura di Selezione in argomento e per lo svolgimento del successivo rapporto contrattuale.
2. Titolare del trattamento è il Comune di Arzano (NA).

ART. 22 - ULTERIORI INFORMAZIONI

1. Il presente avviso, finalizzato ad una indagine di mercato, non costituisce proposta contrattuale, non determina l'instaurazione di posizioni giuridiche od obblighi, non comporta graduatorie di merito o attribuzione di punteggi e non vincola in alcun modo la Stazione Appaltante, la quale potrà sospendere, modificare o annullare in qualsiasi momento il procedimento avviato, senza che i soggetti richiedenti possano vantare alcuna pretesa.
2. Il Comune di Arzano si riserva, ai sensi dell'art. 95, comma 12 del D .Lgs. n. 50/2016, la facoltà di non procedere alla stipula se nessuna offerta sia risultata conveniente o idonea in relazione all'oggetto del contratto.
3. Ciascun operatore economico, successivamente invitato alla procedura negoziata, dovrà registrarsi al sistema AVCPASS secondo le indicazioni operative per la registrazione, nonché i termini e le regole tecniche per l'acquisizione, aggiornamento e consultazione

dei dati presenti sul sito dell'ANAC.

4. Eventuali informazioni complementari e/o chiarimenti, sul presente avviso, possono essere richiesti al responsabile, dott.ssa Grazia Annunziata, dell'Ufficio Patrimonio – Settore Ambiente – IV^ Area Lavori e Servizi Pubblici, del Comune di Arzano sito in Arzano alla Piazza Cimmino n. 1, pec. arealavoripubblici@pec.comune.arzano.na.it.
5. Per quanto non riportato nel presente avviso si fa rinvio a quanto previsto dalla normativa vigente in materia.
6. I dati forniti dagli operatori economici concorrenti saranno trattati, ai sensi dell'art. 13 del D.lgs. n.196/2003 e s.m.i. esclusivamente nell'ambito della procedura in oggetto.

ART. 23 - RESPONSABILE DEL PROCEDIMENTO

Il Responsabile del procedimento è la dott.ssa Grazia Annunziata Istruttore Direttivo P.O. Settore Ambiente della IV^ Area Lavori e Servizi Pubblici del Comune di Arzano.

Il Dirigente IV^ Area
arch. Gianfranco Marino

Allegati:

- Allegato A - Schema domanda di partecipazione;
- Allegato A1 - Dichiarazioni dei soggetti mandanti ed esecutori in caso di raggruppamento;
- Allegato A2 - Dichiarazioni dei soggetti ausiliari in caso di ricorso all'avvalimento;
- Allegato B - DGUE;
- Allegato C - Schema dichiarazione soggetti cessati dalla carica;
- Allegato C1 - Schema dichiarazione in luogo dei soggetti cessati dalla carica;
- Allegato D - Dichiarazione di avvenuto sopralluogo;
- Allegato E - Offerta economica;



Spett.le Comune di ARZANO
Al Dirigente IV^ Area
Lavori e Servizi Pubblici
protocollo@pec.comune.arzano.na.it

PROCEDURA APERTA

(art. 60 del D.lgs. n. 50/2016 e ss.mm.ii.)

AFFIDAMENTO QUINQUENNALE DI SERVIZI AFFERENTI LA VALORIZZAZIONE DELLA VILLA COMUNALE SITA IN VIA NAPOLI

CIG: 9400708DA4

ISTANZA PARTECIPAZIONE

Il/la sottoscritto/a _____ nato/a a _____ il _____,
in qualità di _____
della _____
con sede in _____
codice fiscale _____
partita IVA _____
pec _____
tel. _____ cell _____

CHIEDE DI PARTECIPARE GARA

di partecipare alla procedura aperta per l'affidamento in epigrafe con il criterio dell'offerta economicamente più vantaggiosa individuata sulla base del miglior rapporto qualità/prezzo, ai sensi dell'articolo 95 del D.lgs. 50/2016, per l'affidamento quinquennale di servizi afferenti la valorizzazione della Villa Comunale sita in via Napoli.

A tal fine, ai sensi degli articoli 46, 47 e 77-bis del d.P.R. 28 dicembre 2000, n. 445, e successive modifiche, consapevole delle sanzioni penali previste dall'articolo 76 del medesimo d.d.p. n. 445/2000, per le ipotesi di falsità in atti e dichiarazioni mendaci ivi indicate,

DICHIARA

di possedere i requisiti minimi richiesti dall'bando nelle modalità previste dalla legge, ovvero:



- a) di essere iscritto Camera di Commercio (C.C.I.A.A.) di _____ al n. _____ ed in particolare essere in possesso dei requisiti professionali e morali per l'esercizio dell'attività di somministrazione di alimenti e bevande ai sensi dell'art. 71 del D. Lgs. N° 59 del 26 marzo 2010, ovvero che per l'esercizio dell'attività di somministrazione di alimenti e bevande ai sensi dell'art. 71 del D. Lgs. N° 59 del 26 marzo 2010 intende avvalersi, nei modi e forme di legge, di altro soggetto che ne sia munito;
- b) di aver preso visione del bando e di accettare tutte le condizioni ivi contenute;
- c) di autorizzare il Comune di Arzano al trattamento dei propri dati personali ai sensi del Decreto Lgs. n. 196/2003 e ss.mm.ii. per le finalità inerenti al presente bando;
- d) di non trovarsi nelle condizioni previste dagli artt. 11 e 92 del TULPS approvato con R.D.18 giugno 1931, n. 773;
- e) di essere a conoscenza e di accettare la condizione che l'aggiudicazione impegnerà il concessionario sin dall'eventuale aggiudicazione e vincherà l'Amministrazione solo dopo la stipula del contratto e la sua registrazione rinunciando fin d'ora a qualsiasi azione in merito;
- f) di essere consapevole che, qualora fosse accertata la non veridicità del contenuto della presente dichiarazione, questo Concessionario oltre a subire le conseguenze penali del caso verrà esclusa dalla presente procedura di gara per la quale è rilasciata, o, se risultata aggiudicatario, decadrà dalla aggiudicazione medesima, la quale verrà annullata e/o revocata e il Comune di Arzano avrà la facoltà di escutere la cauzione provvisoria; inoltre, qualora la non veridicità del contenuto della presente dichiarazione fosse accertata dopo la stipula del Contratto, questo potrà essere risolto di diritto dal Comune di Arzano ai sensi dell'art. 1456C.C.;
- g) di essere in possesso dei requisiti di ordine generale per poter contrattare con la Pubblica Amministrazione;
- h) di non trovarsi in una delle cause di esclusione di cui all'art. 3 del R.D. N° 2440/23, dell'art. 68 del R.D. N° 827/24, dell'art. 3 della L. 55/90 e s.m.i.;
- i) di non trovarsi in alcuna delle condizioni di esclusione di cui all'art. 80 del D. Lgs. n. 50/2016;
- j) l'assenza di procedimenti in corso per l'applicazione di una delle misure di prevenzione di cui all'art. 3 della legge n° 1423/1956 o di una delle cause ostative previste dall'art. 10 della legge n. 575/1965 e dell'art. 80 del D.Lgs. 50/2016 ss.mm.ii;
- k) l'inesistenza di sentenze definitive di condanna ovvero di sentenze di applicazione della pena su richiesta ai sensi dell'art. 444 del c.p.p. per reati che incidono sulla moralità professionale, per delitti finanziari ovvero per reati contro la pubblica amministrazione;
- l) l'inesistenza di procedimenti penali pendenti per reati associativi (art. 416 bis c.p.);
- m) l'inesistenza di violazioni gravi, definitivamente accertate, alle norme in materia di contribuzione previdenziale ed assistenziale;
- n) l'inesistenza di irregolarità, definitivamente accertate, rispetto agli obblighi relativi al pagamento delle imposte e tasse;
- o) l'insussistenza dello stato di fallimento, di liquidazione coatta amministrativa ovvero di procedure in corso di fallimento, di concordato preventivo, di amministrazione controllata o di amministrazione straordinaria;
- p) l'inesistenza di lite pendente con il Comune di Arzano;
- q) l'inesistenza di violazioni gravi definitivamente accertate attinenti all'osservanza delle norme poste a tutela della prevenzione e della sicurezza sui luoghi di lavoro;
- r) l'inesistenza di false dichiarazioni circa il possesso dei requisiti richiesti per l'ammissione alle gare pubbliche;
- s) di occupare un numero di dipendenti: (barrare la casella che interessa ed eventualmente specificare):
- nessun dipendente;
 - inferiore 15 dipendenti;
- ovvero
- pari o superiore a 15 e inferiore a 35 ma di non avere effettuato nuove assunzioni a tempo indeterminato dopo il 18 gennaio 2000 e pertanto, non essendo soggetto agli obblighi di cui alla Legge n. 68/99, può omettere la presentazione della certificazione di cui all'articolo 17 della legge stessa;
 - pari o superiore a 15, e di essere in regola con le norme che disciplinano il diritto al lavoro dei disabili, ai sensi e per gli effetti di quanto richiesto dall'articolo 17 della legge 12/3/1999 n. 68;

subordinato o autonomo e, comunque, di non aver attribuito incarichi a ex-dipendenti dell'Ente che hanno esercitato poteri autoritativi o negoziali per conto di quest'ultimo nei confronti del sottoscritto, per il triennio successivo alla cessazione del rapporto;

- attestazione di aver compiuto un attento sopralluogo in situ e di aver preso conoscenza di tutte le informazioni necessarie alla formulazione dell'Offerta;
- copia del bando firmato digitalmente dal rappresentante legale del partecipante quale integrale accettazione dello stesso senza condizioni o riserve;
- dichiarazione resa ai sensi dell'art. 46 del D.P.R. 28.12.2000, n. 445, di impegno a presentare, prima della stipula della convenzione, un deposito cauzionale definitivo o polizza assicurativa e/o bancaria di primaria importanza, in misura pari al 10% del valore netto dell'affidamento a garanzia dell'adempimento di tutte le obbligazioni del contratto e del risarcimento dei danni derivanti dall'eventuale inadempienza delle obbligazioni stesse, salva comunque la risarcibilità del maggior danno o a presentare, prima della stipula della convenzione, una apposita polizza fideiussoria bancaria o assicurativa a garanzia del pagamento del canone concessorio offerto in sede di gara in favore del Comune di Arzano. Tale garanzia dovrà espressamente contenere la rinuncia al beneficio della preventiva escussione del debitore principale, la rinuncia all'eccezione di cui all'articolo 1957, comma 2, del codice civile, nonché l'operatività della garanzia medesima entro quindici giorni, a semplice richiesta scritta della stazione appaltante;
- l'affidatario, prima della sottoscrizione del contratto, dovrà stipulare una Polizza di Assicurazione a copertura di ogni danno subito dalla stazione appaltante a causa del danneggiamento o della distruzione totale o parziale di impianti ed opere, anche preesistenti, verificatisi nel corso del periodo di gestione, con somma assicurata di Euro 1.000.000,00 (un milione/00); la polizza deve inoltre assicurare la stazione appaltante contro la responsabilità civile per danni causati a terzi nel corso del periodo di concessione, con massimale minimo di Euro 1.500.000,00 (un milioneecinquacentomila/00);
- l'affidatario, inoltre, dovrà prestare garanzia definitiva nella misura e nei modi previsti dall'articolo 103, comma 1, del D.lgs 50/2016 e s.m.i.;
- dichiarazione resa ai sensi dell'art. 46 del D.P.R. 28.12.2000, n. 445, con la quale il legale rappresentante o titolare del concorrente, o suo procuratore, attesta il possesso dei requisiti di ordine generale e di idoneità professionale, ed in particolare:
 - h. in ordine ai requisiti generali:
 - i. l'inesistenza delle cause di esclusione dalla partecipazione alle gare di servizi pubblici e di stipula dei relativi contratti previste dall'articolo 80 del d.lgs. 50/2016 e da qualsiasi altra disposizione legislativa e regolamentare;
 - ii. iscrizione alla C.C.I.A.A. (o ad analogo registro di altro Stato) per le attività di cui al presente bando di gara, anche se non in via principale;
 - iii. per le cooperative, iscrizione negli appositi Albo delle cooperative;
 - iv. requisiti professionali e morali per l'esercizio dell'attività di somministrazione di alimenti e bevande ai sensi dell'art. 71 del D.lgs. n° 59 del 26 marzo 2010;
 - i. in ordine ai requisiti di idoneità professionale:
 - i. essere iscritti nel Registro della Camera di Commercio Industria, Artigianato e Agricoltura per le attività di cui al presente affidamento, anche se non prevalente;
 - ii. per le cooperative, l'iscrizione nei prescritti Albi delle Cooperative;
 - iii. requisiti professionali e morali per l'esercizio dell'attività di somministrazione di alimenti e bevande ai sensi dell'art. 71 del D.lgs. N° 59 del 26 marzo 2010. Resta escluso il ricorso all'avvalimento ai sensi dell'art. 89 del d.lgs. 50/2016 e s.m.i..

N.B.: tutti i documenti dovranno essere redatti in lingua italiana, e sottoscritti, a pena esclusione, firma autografa dal/i legale/i rappresentante/i del/i soggetto/i che costituiranno il Concorrente/Concessionario.

Luogo _____ data _____

Il Concorrente



- specificare eventuali altre cause di non soggezione all'obbligo: _____;
- t) di non aver mai espletato per il Comune di Baressa incarichi professionali conclusasi con la risoluzione contrattuale o oggetto di applicazione reiterata di penali (almeno 2);
- u) ai sensi dell'art. 2359 c.c. in merito alle situazioni di controllo barrare la casella che interessa:
- di non trovarsi in una situazione di controllo di cui all'art. 2359 c.c. con nessun partecipante alla presente procedura;
- ovvero
- di trovarsi in una situazione di controllo di cui all'art. 2359 c.c. e di aver formulato autonomamente la manifestazione d'interesse, e che il concorrente con cui sussiste tale situazione è il seguente: _____ (in tal caso vanno allegati, documenti utili atti a dimostrare che la situazione di controllo non ha influito sulla formulazione della manifestazione di interesse);
- v) di essere in regola con i versamenti contributivi previdenziali assistenziali;
- w) di accettare, senza condizione o riserva alcuna, tutte le norme e disposizioni contenute nella lettera di invito e relativi allegati;
- x) di accettare l'eventuale esecuzione del contratto in via d'urgenza;
- y) comunica i seguenti dati:
- sede legale _____
 - recapito telefonico _____
 - posta elettronica certificata (PEC) _____
- z) di essere a conoscenza che la presente richiesta, non costituisce proposta contrattuale e non vincola in alcun modo la Stazione Appaltante che sarà libera di seguire anche altre procedure e che la stessa Stazione Appaltante si riserva di interrompere in qualsiasi momento, per ragioni di sua esclusiva competenza, il procedimento avviato, senza che i soggetti richiedenti possano vantare alcuna pretesa.

Allega:

- copia fotostatica di un valido documento di identità del/dei sottoscrittore/i. Nel caso di sottoscrizione della domanda da parte di un procuratore deve essere allegata, A PENA DI ESCLUSIONE, la relativa procura;
- cauzione provvisoria dell'importo di € 3.000,00 (euro tremila /00), costituita mediante fideiussione bancaria o assicurativa, valida per almeno 180 giorni dal termine ultimo di presentazione dell'offerta, contenente, a pena di esclusione, la clausola della rinuncia al beneficio della preventiva escussione del debitore principale, la rinuncia all'eccezione di cui all'art. 1957 comma 2 del codice civile e la sua operatività entro 15 giorni a "semplice richiesta scritta" dell'Amministrazione;
- dichiarazione sostitutiva di certificazione resa ai sensi dell'art. 46 del D.P.R. 28.12.2000, n. 445, in cui sia espressamente dichiarato quanto segue:
 - a. essere in possesso dei requisiti professionali e morali per l'esercizio dell'attività di somministrazione di alimenti e bevande ai sensi dell'art. 71 del D. Lgs. N° 59 del 26 marzo 2010, ovvero che per l'esercizio dell'attività di somministrazione di alimenti e bevande ai sensi dell'art. 71 del D. Lgs. N° 59 del 26 marzo 2010 intende avvalersi, nei modi e forme di legge, di altro soggetto che ne sia munito;
 - b. di aver preso visione del bando e di accettare tutte le condizioni ivi contenute;
 - c. di autorizzare il Comune di Arzano al trattamento dei propri dati personali ai sensi del Decreto Lgs. n. 196/2003 e ss.mm.ii. per le finalità inerenti al presente bando;
 - d. di non trovarsi nelle condizioni previste dagli artt. 11 e 92 del TULPS approvato con R.D. 18 giugno 1931, n. 773;
 - e. di essere a conoscenza e di accettare la condizione che l'aggiudicazione impegnerà il concessionario sin dall'eventuale aggiudicazione e vincolerà l'Amministrazione solo dopo la stipula del contratto e la sua registrazione rinunciando fin d'ora a qualsiasi azione in merito;
 - f. di essere consapevole che, qualora fosse accertata la non veridicità del contenuto della presente dichiarazione, questo Concessionario oltre a subire le conseguenze penali del caso verrà esclusa dalla presente procedura di gara per la quale è rilasciata, o, se risultata aggiudicatario, decadrà dalla aggiudicazione medesima, la quale verrà annullata e/o revocata e il Comune di Arzano avrà la facoltà di escutere la cauzione provvisoria; inoltre, qualora la non veridicità del contenuto della presente dichiarazione fosse accertata dopo la stipula del Contratto, questo potrà essere risolto di diritto dal Comune di Arzano ai sensi dell'art. 1456 C.C.;
 - g. di non aver, ai sensi dell'art. 53, comma 16-ter del D.lgs. 165/2001, concluso contratti di lavoro

Spett.le Comune di ARZANO
Al Dirigente IV^ Area
Lavori e Servizi Pubblici
protocollo@pec.comune.arzano.na.it

PROCEDURA APERTA

(art. 60 del D.lgs. n. 50/2016 e ss.mm.ii.)

AFFIDAMENTO QUINQUENNALE DI SERVIZI AFFERENTI LA VALORIZZAZIONE DELLA VILLA COMUNALE SITA IN VIA NAPOLI

CIG: 9400708DA4

DICHIARAZIONE MANDANTI

IL PRESENTE ALLEGATO DEVE ESSERE COMPILATO ESCLUSIVAMENTE DA TUTTE LE IMPRESE MANDANTI E DA TUTTE LE IMPRESE ESECUTRICI DEL CONTRATTO INDICATE NELL'ISTANZA DI PARTECIPAZIONE

_____ sottoscritt_ _____
nat_ a _____ il _____
C.F. _____ residente a _____
Indirizzo _____ in qualità
di _____

(barrare la voce che interessa)

Legale rappresentante Procuratore generale Procuratore speciale;

dell'impresa

_____ con sede in
_____ CAP _____ Prov. _____ indirizzo
_____ con _____ C.F.
_____ con P.IVA n. _____
tel. _____ fax n. _____
PEC _____
E-mail _____

ai sensi degli articoli 46, 47 e 77-bis del d.P.R. 28 dicembre 2000, n. 445, consapevole delle sanzioni penali previste dal successivo 'articolo 76, per le ipotesi di falsità in atti e dichiarazioni mendaci ivi indicate

DICHIARA

- a) di essere in possesso dei poteri necessari per impegnare la suddetta impresa e sottoscrivere il presente documento e/o eventuali ulteriori documenti correlati alla procedura in oggetto;
- b) di partecipare alla procedura per il l'affidamento della concessione in epigrafe come indicato nell'Allegato A presentato dalla capogruppo, in qualità di
1. consorziata esecutrice designata dal consorzio _____

2. mandante di un raggruppamento temporaneo di concorrenti
 mandante consorzio ex art. 45, c. 2, lett. e), D.Lgs. n. 50/2016
 mandante di un GEIE

con le imprese:

3. **impresa aggregata** tra imprese aderenti al contratto di rete ai sensi dell'art. 3, comma 4-ter del decreto-legge 10 febbraio 2009 n. 5 convertito con legge 9 aprile 2009 n. 33 tra le imprese:

c)

(nel caso di associazione o consorzio o GEIE non ancora costituiti):

- in caso di aggiudicazione, di impegnarsi ad uniformarsi alla disciplina vigente con riguardo ai raggruppamenti temporanei o consorzi o GEIE ai sensi dell'art. 48 c. 8 del D. Lgs. n. 50/2016 conferendo mandato speciale con rappresentanza alla capogruppo mandataria _____, la quale stipulerà il contratto in nome e per conto proprio e dei mandanti;
- che le prestazioni del servizio che saranno eseguite dai singoli operatori economici riuniti o consorziati ai sensi dell'art. 48, c. 4, del D. Lgs. n. 50/2016 sono quelle dichiarate dalla capogruppo mandataria nell'istanza di partecipazione;

(nel caso di consorzio ordinario o GEIE già costituiti)

- che le prestazioni del servizio che saranno eseguite dai singoli operatori economici riuniti o consorziati ai sensi dell'art. 48, c. 4, del D. Lgs. n. 50/2016 sono quelle dichiarate dalla capogruppo mandataria nell'istanza di partecipazione

(nel caso di aggregazioni di imprese aderenti al contratto di rete)

- che, in caso di aggiudicazione, sarà conferito mandato speciale con rappresentanza o funzioni di capogruppo a _____

- di impegnarsi, in caso di aggiudicazione ad uniformarsi alla disciplina vigente con riguardo ai raggruppamenti temporanei;

- che le prestazioni del servizio che saranno eseguite dai singoli operatori aggregati in rete sono quelle dichiarate dalla capofila mandataria nell'istanza di partecipazione

- d) che i nominativi e le cariche dei soggetti in carica o cessati dalla carica nell'anno antecedente la data di pubblicazione della presente procedura, per cui deve essere resa la dichiarazione di cui all'art. 80, comma 3 del D.Lgs. 50/2016, sono i seguenti:

(titolare o direttore tecnico, se si tratta di impresa individuale; socio o direttore tecnico, se si tratta di società in nome collettivo; soci accomandatari o direttore tecnico, se si tratta di società in accomandita semplice; membri del consiglio di amministrazione cui sia stata conferita la legale rappresentanza, ivi compresi institori e procuratori generali, membri degli organi con poteri di direzione o di vigilanza o soggetti muniti di poteri di rappresentanza, di direzione o di controllo, direttore tecnico o socio unico persona fisica, ovvero socio di maggioranza in caso di società con meno di quattro soci, se si tratta di altro tipo di società o consorzio)

Cognome nome luogo e data di nascita	Residenza	codice fiscale	Carica ricoperta

- e) che il Progetto tecnico gestionale e l'offerta economica presentata è remunerativa in quanto per la sua formulazione ha preso atto e tenuto conto delle condizioni contrattuali e degli oneri compresi quelli eventuali relativi in materia di sicurezza, di assicurazione, di condizioni di lavoro e di previdenza e assistenza in vigore nel luogo dove devono essere svolti i servizi e di tutte le circostanze generali, particolari e locali, nessuna esclusa ed eccettuata;

- f) di accettare, senza condizione o riserva alcuna, tutte le norme e disposizioni contenute nella documentazione di gara;
- g) di essere edotto degli obblighi derivanti dal codice di comportamento adottato dalla stazione appaltante approvato con atto di G.C. n. 13 del 18.03.2015, e di impegnarsi in caso di aggiudicazione, ad osservare e a far osservare ai propri dipendenti e collaboratori il suddetto codice, pena la risoluzione del contratto;
- h) di accettare, senza condizione o riserva alcuna, tutte le norme e disposizioni contenute nella documentazione di gara e, in particolare, nel capitolato;
- i) (spuntare una delle due caselle):
 di essere iscritto nell'elenco dei fornitori, prestatori di servizi non soggetti a tentativo di infiltrazione mafiosa (c.d. white list) istituito presso la Prefettura della provincia di _____
- Oppure**
 dichiara di aver presentato domanda di iscrizione nell'elenco dei fornitori, prestatori di servizi non soggetti a tentativo di infiltrazione mafiosa (c.d. white list) istituito presso la Prefettura della provincia di _____;
- j) che l'indirizzo PEC indicato nelle dichiarazioni presentate è idoneo per l'invio di eventuali ulteriori comunicazioni;
- k) **Per gli operatori economici ammessi al concordato preventivo con continuità aziendale di cui all'art. 186 bis del RD 16 marzo 1942 n. 267** - che il provvedimento di ammissione al concordato ed il provvedimento di autorizzazione a partecipare alle gare, sono rilasciati dal Tribunale di _____ sono i seguenti: _____;
- l) che ai fini dell'applicazione delle riduzioni di cui all'art. 93, c. 7 del D. Lgs. n. 50/2016 sull'importo della garanzia provvisoria prevista negli atti di gara (applicabile anche alla garanzia definitiva a norma dell'art. 103 comma 1):
1. per la riduzione del 50% (art. 93, c. 7, primo periodo del D.Lgs. n. 50/2016):
 - m) di essere in possesso dell'allegata certificazione del sistema di qualità conforme alle norme europee della serie UNI CEI ISO 9000 rilasciata, da organismi accreditati, ai sensi delle norme europee della serie UNI CEI EN 45000 e della serie UNI CEI EN ISO/IEC 17000;
 - n) di essere una microimpresa essere una piccola impresa essere una media impresa;
 2. per la riduzione del 30% (art. 93, comma 7, secondo periodo del D.Lgs. n°50/2016):
 - o) di essere in possesso di registrazione al sistema comunitario di ecogestione e audit (EMAS), ai sensi del regolamento (CE) n. 1221/2009 del Parlamento europeo e del Consiglio, del 25 novembre 2009
 - p) *ovvero*
 - q) per la riduzione del 20% (art. 93, comma 7, secondo periodo del D.Lgs. n°50/2016):
 - r) di essere in possesso dell'allegata certificazione ambientale ai sensi della norma UNI ENISO 14001.
 3. per la riduzione del 20% (art. 93, comma 7, terzo periodo del D.Lgs. n°50/2016):
 - s) di essere in possesso, in relazione ai beni o servizi che costituiscano almeno il 50 per cento del valore dei beni e servizi oggetto del contratto stesso, del marchio di qualità ecologica dell'Unione europea (Ecolabel UE) ai sensi del regolamento (CE) n. 66/2010 del Parlamento europeo e del Consiglio, del 25 novembre 2009
- t) che le certificazioni **allegate**, ai fini dell'applicazione delle riduzioni di cui all'art. 93, c. 7 del D. Lgs. n. 50/2016 sull'importo della garanzia, sono copie conformi all'originale;
- u) di mantenere vincolata l'offerta per un periodo non inferiore a 180 giorni dalla scadenza del termine per la presentazione delle offerte;
- v) di impegnarsi, in caso di affidamento dell'appalto, ad assumere gli obblighi di tracciabilità di cui alla Legge n. 136/2010;
- w) di essere informato, ai sensi e per gli effetti di cui all'articolo 10 del D. Lgs. 30 giugno 2003, n. 196, che i dati personali raccolti nell'ambito della procedura (incluso il DGUE) saranno trattati, anche con strumenti informatici, esclusivamente nell'ambito del procedimento per il quale la presente dichiarazione viene resa;

Firmato

N.B. La persona che compila il presente l'allegato DEVE essere la stessa che appone la firma digitale.

Spett.le Comune di ARZANO
Al Dirigente IV^ Area
Lavori e Servizi Pubblici
protocollo@pec.comune.arzano.na.it

PROCEDURA APERTA

(art. 60 del D.lgs. n. 50/2016 e ss.mm.ii.)

AFFIDAMENTO QUINQUENNALE DI SERVIZI AFFERENTI LA VALORIZZAZIONE DELLA VILLA COMUNALE SITA IN VIA NAPOLI

CIG: 9400708DA4

DICHIARAZIONE IMPRESE AUSILIARIE

IL PRESENTE ALLEGATO DEVE ESSERE COMPILATO ESCLUSIVAMENTE DALLE IMPRESE AUSILIARIE NEL CASO IN CUI L'OPERATORE ECONOMICO FACCIA RICORSO ALL'ISTITUTO DELL'AVVALIMENTO A NORMA DELL'ART. 89 D.LGS. 50/2016.

___ sottoscritt_ _____

nat_ a _____ il _____

C.F. _____ residente a _____

Indirizzo _____

in qualità di

(barrare la voce che interessa)

Legale rappresentante Procuratore generale Procuratore speciale;

dell'impresa

_____ con

sede in _____ CAP _____ Prov. _____

indirizzo _____ con C.F. _____

con P.IVA n. _____ - _____

PEC _____

ai sensi degli articoli 46, 47 e 77-bis del d.P.R. 28 dicembre 2000, n. 445, consapevole delle sanzioni penali previste dal successivo 'articolo 76, per le ipotesi di falsità in atti e dichiarazioni mendaci ivi indicate

DICHIARA DI PARTECIPARE ALLA PROCEDURA IN EPIGRAFE COME

Ditta ausiliaria dell'impresa _____
con sede in _____ Prov. _____
_____ indirizzo _____ con codice
fiscale n. _____ con partita IVA n. _____

DICHIARA

- a) di essere in possesso dei poteri necessari per impegnare la suddetta impresa e sottoscrivere il presente documento e/o eventuali ulteriori documenti correlati alla procedura in oggetto;
- b) di possedere, ai sensi e per gli effetti dell'art. 89 del D.Lgs. n. 50/2016, i seguenti requisiti di capacità economico finanziaria e tecnico professionale, prescritti nel bando di gara, dei quali il concorrente risulta carente e che sono oggetto di avvalimento:

- c) di obbligarsi, nei confronti del concorrente e della Stazione Appaltante, a fornire i propri requisiti di ordine speciale dei quali è carente il concorrente e mettere a disposizione le risorse necessarie per tutta la durata dell'appalto, rendendosi inoltre responsabile in solido con il concorrente nei confronti della Stazione Appaltante, in relazione alle prestazioni oggetto dell'appalto;
- d) di non partecipare a sua volta alla stessa gara, né in forma singola, né in forma di raggruppamento o consorzio, né in qualità di ausiliario di altro soggetto concorrente;
- e) di essere consapevole che ai sensi dell'art 89 comma 1 D.Lgs. 50/2016, in caso di dichiarazioni mendaci, ferma restando l'applicazione dell'art. 80, comma 12 D.Lgs. 50/2016, nei confronti dei sottoscrittori, la stazione appaltante esclude il concorrente trasmettendo inoltre gli atti all'ANAC per le sanzioni di cui all'art. 80, comma 12 D.Lgs. 50/2016;
- f) di essere edotto che, ai sensi dell'art. 89, comma 8 D.Lgs. 50/2016, il contratto sarà in ogni caso eseguito dall'impresa che partecipa alla gara, alla quale è rilasciato il certificato di esecuzione, e

l'impresa ausiliaria può assumere il ruolo di subappaltatore nei limiti dei requisiti prestati, salvo il caso di cui all'art. 89 comma 1 D.Lgs. 50/2016;

- g) che i nominativi e le cariche dei soggetti in carica o cessati dalla carica nell'anno antecedente la data di pubblicazione del bando di gara, per cui deve essere resa la dichiarazione di cui all'art. 80, comma 3 del D.Lgs. 50/2016, sono i seguenti:

(titolare o direttore tecnico, se si tratta di impresa individuale; socio o direttore tecnico, se si tratta di società in nome collettivo; soci accomandatari o direttore tecnico, se si tratta di società in accomandita semplice; membri del consiglio di amministrazione cui sia stata conferita la legale rappresentanza, ivi compresi institori e procuratori generali, membri degli organi con poteri di direzione o di vigilanza o soggetti muniti di poteri di rappresentanza, di direzione o di controllo, direttore tecnico o socio unico persona fisica, ovvero socio di maggioranza in caso di società con meno di quattro soci, se si tratta di altro tipo di società o consorzio)

Cognome nome luogo e data di nascita	Residenza	CODICE FISCALE	Carica ricoperta

- h) di essere edotto degli obblighi derivanti dal codice di comportamento adottato dalla stazione appaltante approvato con atto di G.C. n. 13 del 18.03.2015, e di impegnarsi in caso di aggiudicazione, ad osservare e fare osservare ai propri dipendenti e collaboratori il suddetto codice, pena la risoluzione del contratto;
- i) di accettare, senza condizione o riserva alcuna, tutte le norme e disposizioni contenute nella documentazione di gara e, in particolare, nel capitolato;

j) dichiara

di essere iscritto nell'elenco dei fornitori, prestatori di servizi non soggetti a tentativo di infiltrazione mafiosa (c.d. white list) istituito presso la Prefettura della provincia di _____

Oppure

k) di aver presentato domanda di iscrizione nell'elenco dei fornitori, prestatori di servizi non soggetti a tentativo di infiltrazione mafiosa (c.d. white list) istituito presso la Prefettura della provincia di _____;



- l) *Per gli operatori economici ammessi al concordato preventivo con continuità aziendale di cui all'art. 186 bis del RD 16 marzo 1942 n. 267*

che il provvedimento di ammissione al concordato e il provvedimento di autorizzazione a partecipare alle gare, sono rilasciati dal Tribunale di _____ sono i seguenti: _____

_____ ;

- m) dichiara di essere informato, ai sensi e per gli effetti di cui all'articolo 10 del D. Lgs. 30 giugno 2003, n. 196, che i dati personali raccolti nell'ambito della procedura (incluso il DGUE) saranno trattati, anche con strumenti informatici, esclusivamente nell'ambito del procedimento per il quale la presente dichiarazione viene resa.

Firmato

ALLEGATO B

MODELLO DI FORMULARIO PER IL DOCUMENTO DI GARA UNICO EUROPEO (DGUE) (aggiornato al D.Lgs. n. 56/2017)

Parte I: Informazioni sulla procedura di appalto e sull'amministrazione aggiudicatrice o ente aggiudicatore

Per le procedure di appalto per le quali è stato pubblicato un avviso di indizione di gara nella *Gazzetta ufficiale dell'Unione europea* le informazioni richieste dalla parte I saranno acquisite automaticamente, a condizione che per generare e compilare il DGUE sia utilizzato il servizio DGUE elettronico ⁽¹⁾. Riferimento della pubblicazione del pertinente avviso o bando ⁽²⁾ nella *Gazzetta ufficiale dell'Unione europea*:

GU UE S numero, data

Numero dell'avviso nella

Se non è pubblicato un avviso di indizione di gara nella GU UE, l'amministrazione aggiudicatrice o l'ente aggiudicatore deve compilare le informazioni in modo da permettere l'individuazione univoca della procedura di appalto:

Se non sussiste obbligo di pubblicazione di un avviso nella *Gazzetta ufficiale dell'Unione europea*, fornire altre informazioni in modo da permettere l'individuazione univoca della procedura di appalto (ad esempio il rimando ad una pubblicazione a livello nazionale): [...]

INFORMAZIONI SULLA PROCEDURA DI APPALTO

Le informazioni richieste dalla parte I saranno acquisite automaticamente a condizione che per generare e compilare il DGUE sia utilizzato il servizio DGUE in formato elettronico. In caso contrario tali informazioni devono essere inserite dall'operatore economico.

Identità del committente ⁽³⁾	Risposta:
Nome:	COMUNE DI ARZANO
Codice fiscale	80029290634
Di quale appalto si tratta?	AFFIDAMENTO QUINQUENNALE DI SERVIZI AFFERENTI ALLA VALORIZZAZIONE DELLA VILLA COMUNALE SITA IN VIA NAPOLI
Titolo o breve descrizione dell'appalto ⁽⁴⁾ :	AFFIDAMENTO QUINQUENNALE DI SERVIZI AFFERENTI ALLA VALORIZZAZIONE DELLA VILLA COMUNALE SITA IN VIA NAPOLI
Numero di riferimento attribuito al fascicolo dall'amministrazione aggiudicatrice o ente aggiudicatore (ove esistente) ⁽⁵⁾ :	[]
CIG CUP (ove previsto) Codice progetto (ove l'appalto sia finanziato o cofinanziato con fondi europei)	9400708DA4

Tutte le altre informazioni in tutte le sezioni del DGUE devono essere inserite dall'operatore economico

⁽¹⁾ I servizi della Commissione metteranno gratuitamente il servizio DGUE in formato elettronico a disposizione delle amministrazioni aggiudicatrici, degli enti aggiudicatori, degli operatori economici, dei fornitori di servizi elettronici e di altre parti interessate.

⁽²⁾ Per le amministrazioni aggiudicatrici: un avviso di preinformazione utilizzato come mezzo per indire la gara oppure un bando di gara. Per gli enti aggiudicatori: un avviso periodico indicativo utilizzato come mezzo per indire la gara, un bando di gara o un avviso sull'esistenza di un sistema di qualificazione.

⁽³⁾ Le informazioni devono essere copiate dalla sezione I, punto I.1 del pertinente avviso o bando. In caso di appalto congiunto indicare le generalità di tutti i committenti.

⁽⁴⁾ Cfr. punti II.1.1. e II.1.3. dell'avviso o bando pertinente.

⁽⁵⁾ Cfr. punto II.1.1. dell'avviso o bando pertinente.

Parte II: Informazioni sull'operatore economico

A: INFORMAZIONI SULL'OPERATORE ECONOMICO

Dati identificativi	Risposta:
Nome:	[]
Partita IVA, se applicabile: Se non è applicabile un numero di partita IVA indicare un altro numero di identificazione nazionale, se richiesto e applicabile	[] []
Indirizzo postale:	[.....]
Persone di contatto ⁽⁶⁾ : Telefono: PEC o e-mail: (indirizzo Internet o sito web) (ove esistente):	[.....] [.....] [.....] [.....]
Informazioni generali:	Risposta:
L'operatore economico è una microimpresa, oppure un'impresa piccola o media ⁽⁷⁾ ?	[] Sì [] No
Solo se l'appalto è riservato ⁽⁸⁾: l'operatore economico è un laboratorio protetto, un "impresa sociale" ⁽⁹⁾ o provvede all'esecuzione del contratto nel contesto di programmi di lavoro protetti (articolo 112 del Codice)? In caso affermativo, qual è la percentuale corrispondente di lavoratori con disabilità o svantaggiati? Se richiesto, specificare a quale o quali categorie di lavoratori con disabilità o svantaggiati appartengono i dipendenti interessati:	[] Sì [] No [.....] [.....]
Se pertinente: l'operatore economico è iscritto in un elenco ufficiale di imprenditori, fornitori, o prestatori di servizi o possiede una certificazione rilasciata da organismi accreditati, ai sensi dell'articolo 90 del Codice ? In caso affermativo: Rispondere compilando le altre parti di questa sezione, la sezione B e, ove pertinente, la sezione C della presente parte, la parte III, la parte V se applicabile, e in ogni caso compilare e firmare la parte VI. a) Indicare la denominazione dell'elenco o del certificato e, se pertinente, il pertinente numero di iscrizione o della certificazione b) Se il certificato di iscrizione o la certificazione è disponibile elettronicamente, indicare:	[] Sì [] No [] Non applicabile a) [.....] b) (indirizzo web, autorità o organismo di emanazione, riferimento preciso della documentazione): [.....][.....][.....][.....]

⁽⁶⁾ Ripetere le informazioni per ogni persona di contatto tante volte quanto necessario.

⁽⁷⁾ Cfr. raccomandazione della Commissione, del 6 maggio 2003, relativa alla definizione delle microimprese, piccole e medie imprese (GU L 124 del 20.5.2003, pag. 36). Queste informazioni sono richieste unicamente a fini statistici.

Microimprese: imprese che occupano meno di 10 persone e realizzano un fatturato annuo oppure un totale di bilancio annuo non superiori a 2 milioni di EUR.

Piccole imprese: imprese che occupano meno di 50 persone e realizzano un fatturato annuo o un totale di bilancio annuo non superiori a 10 milioni di EUR.

Medie imprese: imprese che non appartengono alla categoria delle microimprese né a quella delle piccole imprese, che occupano meno di 250 persone e il cui fatturato annuo non supera i 50 milioni di EUR e/o il cui totale di bilancio annuo non supera i 43 milioni di EUR.

⁽⁸⁾ Cfr. il punto III.1.5 del bando di gara.

⁽⁹⁾ Un' "impresa sociale" ha per scopo principale l'integrazione sociale e professionale delle persone disabili o svantaggiate.

<p>c) Indicare i riferimenti in base ai quali è stata ottenuta l'iscrizione o la certificazione e, se pertinente, la classificazione ricevuta nell'elenco ufficiale ⁽¹⁰⁾:</p> <p>d) L'iscrizione o la certificazione comprende tutti i criteri di selezione richiesti?</p> <p>In caso di risposta negativa alla lettera d):</p> <p>Inserire inoltre tutte le informazioni mancanti nella parte IV, sezione A, B, C, o D secondo il caso</p> <p>SOLO se richiesto dal pertinente avviso o bando o dai documenti di gara:</p> <p>e) L'operatore economico potrà fornire un certificato per quanto riguarda il pagamento dei contributi previdenziali e delle imposte, o fornire informazioni che permettano all'amministrazione aggiudicatrice o all'ente aggiudicatore di ottenere direttamente tale documento accedendo a una banca dati nazionale che sia disponibile gratuitamente in un qualunque Stato membro?</p> <p>Se la documentazione pertinente è disponibile elettronicamente, indicare:</p>	<p>c) [.....]</p> <p>d) <input type="checkbox"/> Sì <input type="checkbox"/> No</p> <p>e) <input type="checkbox"/> Sì <input type="checkbox"/> No</p> <p>(indirizzo web, autorità o organismo di emanazione, riferimento preciso della documentazione)</p> <p>[.....][.....][.....][.....]</p>
<p>Se pertinente: l'operatore economico, in caso di contratti di lavori pubblici di importo superiore a 150.000 euro, è in possesso di attestazione rilasciata da Società Organismi di Attestazione (SOA), ai sensi dell'articolo 84 del Codice (settori ordinari)?</p> <p>ovvero,</p> <p>è in possesso di attestazione rilasciata nell'ambito dei Sistemi di qualificazione di cui all'articolo 134 del Codice, previsti per i settori speciali</p> <p>In caso affermativo:</p> <p>a) Indicare gli estremi dell'attestazione (denominazione dell'Organismo di attestazione ovvero Sistema di qualificazione, numero e data dell'attestazione)</p> <p>b) Se l'attestazione di qualificazione è disponibile elettronicamente, indicare:</p> <p>c) Indicare, se pertinente, le categorie di qualificazione alla quale si riferisce l'attestazione:</p> <p>d) L'attestazione di qualificazione comprende tutti i criteri di selezione richiesti?</p>	<p><input type="checkbox"/> Sì <input type="checkbox"/> No</p> <p><input type="checkbox"/> Sì <input type="checkbox"/> No</p> <p>a) [.....]</p> <p>b) (indirizzo web, autorità o organismo di emanazione, riferimento preciso della documentazione):</p> <p>[.....][.....][.....][.....]</p> <p>c) [.....]</p> <p>d) <input type="checkbox"/> Sì <input type="checkbox"/> No</p>
<p>Si evidenzia che gli operatori economici, iscritti in elenchi di cui all'articolo 90 del Codice o in possesso di attestazione di qualificazione SOA (per lavori di importo superiore a 150.000 euro) di cui all'articolo 84 o in possesso di attestazione rilasciata da Sistemi di qualificazione di cui all'articolo 134 del Codice, non compilano le Sezioni B e C della Parte IV.</p>	
<p>Forma della partecipazione:</p>	<p>Risposta:</p>
<p>L'operatore economico partecipa alla procedura di appalto insieme ad altri ⁽¹¹⁾?</p>	<p><input type="checkbox"/> Sì <input type="checkbox"/> No</p>
<p>In caso affermativo, accertarsi che gli altri operatori interessati forniscano un DGUE distinto.</p>	
<p>In caso affermativo:</p> <p>a) Specificare il ruolo dell'operatore economico nel raggruppamento, ovvero consorzio, GEIE, rete di impresa di cui all' art. 45, comma 2, lett. d), e), f) e g) e all'art. 46, comma 1, lett. a), b), c), d) ed e) del Codice (capofila, responsabile di compiti specifici, ecc.):</p> <p>b) Indicare gli altri operatori economici che compartecipano alla procedura di appalto:</p> <p>c) Se pertinente, indicare il nome del raggruppamento partecipante:</p> <p>d) Se pertinente, indicare la denominazione degli operatori economici facenti parte di un consorzio di cui all'art. 45, comma 2, lett. b) e c), o di una società di professionisti</p>	<p>a): [.....]</p> <p>b): [.....]</p> <p>c): [.....]</p> <p>d): [.....]</p>

⁽¹⁰⁾ I riferimenti e l'eventuale classificazione sono indicati nella certificazione.

⁽¹¹⁾ Specificamente nell'ambito di un raggruppamento, consorzio, joint-venture o altro

di cui all'articolo 46, comma 1, lett. f) che eseguono le prestazioni oggetto del contratto.	
Lotti	Risposta:
Se pertinente, indicare il lotto o i lotti per i quali l'operatore economico intende presentare un'offerta:	[]

B: INFORMAZIONI SUI RAPPRESENTANTI DELL'OPERATORE ECONOMICO

Se pertinente, indicare nome e indirizzo delle persone abilitate ad agire come rappresentanti, ivi compresi procuratori e institori, dell'operatore economico ai fini della procedura di appalto in oggetto; se intervengono più legali rappresentanti ripetere tante volte quanto necessario.

Eventuali rappresentanti:	Risposta:
Nome completo; se richiesto, indicare altresì data e luogo di nascita:	[.....]; [.....]
Posizione/Titolo ad agire:	[.....]
Indirizzo postale:	[.....]
Telefono:	[.....]
E-mail:	[.....]
Se necessario, fornire precisazioni sulla rappresentanza (forma, portata, scopo, firma congiunta):	[.....]

C: INFORMAZIONI SULL'AFFIDAMENTO SULLE CAPACITÀ DI ALTRI SOGGETTI (Articolo 89 del Codice - Avvalimento)

Affidamento:	Risposta:
L'operatore economico fa affidamento sulle capacità di altri soggetti per soddisfare i criteri di selezione della parte IV e rispettare i criteri e le regole (eventuali) della parte V?	[]Si []No
In caso affermativo: Indicare la denominazione degli operatori economici di cui si intende avvalersi:	[.....]
Indicare i requisiti oggetto di avvalimento:	[.....]

*In caso affermativo, indicare la denominazione degli operatori economici di cui si intende avvalersi, i requisiti oggetto di avvalimento e presentare per ciascuna impresa ausiliaria un DGUE distinto, debitamente compilato e firmato dai soggetti interessati, con le informazioni richieste dalle sezioni A e B della presente parte, dalla parte III, dalla parte IV ove pertinente e dalla parte VI.
Si noti che dovrebbero essere indicati anche i tecnici o gli organismi tecnici che non facciano parte integrante dell'operatore economico, in particolare quelli responsabili del controllo della qualità e, per gli appalti pubblici di lavori, quelli di cui l'operatore economico disporrà per l'esecuzione dell'opera.*

D: INFORMAZIONI CONCERNENTI I SUBAPPALTATORI SULLE CUI CAPACITÀ L'OPERATORE ECONOMICO NON FA AFFIDAMENTO (ARTICOLO 105 DEL CODICE - SUBAPPALTO)

(Tale sezione è da compilare solo se le informazioni sono esplicitamente richieste dall'amministrazione aggiudicatrice o dall'ente aggiudicatore).

Subappaltatore:	Risposta:
L'operatore economico intende subappaltare parte del contratto a terzi?	[]Si []No
In caso affermativo: Elencare le prestazioni o lavorazioni che si intende subappaltare e la relativa quota (espressa in percentuale) sull'importo contrattuale:	[.....] [.....]
Nel caso ricorrano le condizioni di cui all'articolo 105, comma 6, del Codice, indicare la denominazione dei subappaltatori proposti:	[.....]

Se l'amministrazione aggiudicatrice o l'ente aggiudicatore richiede esplicitamente queste informazioni in aggiunta alle informazioni della presente sezione, ognuno dei subappaltatori o categorie di subappaltatori) interessati dovrà compilare un proprio D.G.U.E. fornendo le informazioni richieste dalle sezioni A e B della presente parte, dalla parte III, dalla parte IV ove pertinente e dalla parte VI.



PARTE III: MOTIVI DI ESCLUSIONE (Articolo 80 del Codice)

A: MOTIVI LEGATI A CONDANNE PENALI

L'articolo 57, paragrafo 1, della direttiva 2014/24/UE stabilisce i seguenti motivi di esclusione (Articolo 80, comma 1, del Codice):

1. Partecipazione a un'organizzazione criminale ⁽¹²⁾
2. Corruzione⁽¹³⁾
3. Frode⁽¹⁴⁾;
4. Reati terroristici o reati connessi alle attività terroristiche ⁽¹⁵⁾;
5. Riciclaggio di proventi di attività criminose o finanziamento al terrorismo ⁽¹⁶⁾;
6. Lavoro minorile e altre forme di tratta di esseri umani⁽¹⁷⁾

CODICE

7. Ogni altro delitto da cui derivi, quale pena accessoria, l'incapacità di contrattare con la pubblica amministrazione (lettera g) articolo 80, comma 1, del Codice);

Motivi legati a condanne penali ai sensi delle disposizioni nazionali di attuazione dei motivi stabiliti dall'articolo 57, paragrafo 1, della direttiva (articolo 80, comma 1, del Codice):	Risposta:
<p>I soggetti di cui all'art. 80, comma 3, del Codice sono stati condannati con sentenza definitiva o decreto penale di condanna divenuto irrevocabile o sentenza di applicazione della pena richiesta ai sensi dell'articolo 444 del Codice di procedura penale per uno dei motivi indicati sopra con sentenza pronunciata non più di cinque anni fa o, indipendentemente dalla data della sentenza, in seguito alla quale sia ancora applicabile un periodo di esclusione stabilito direttamente nella sentenza ovvero desumibile ai sensi dell'art. 80 comma 10?</p>	<p><input type="checkbox"/> Sì <input type="checkbox"/> No</p> <p>Se la documentazione pertinente è disponibile elettronicamente, indicare: (indirizzo web, autorità o organismo di emanazione, riferimento preciso della documentazione):</p> <p>[.....][.....][.....][.....] ⁽¹⁸⁾</p>
<p>In caso affermativo, indicare ⁽¹⁹⁾:</p> <p>a) la data della condanna, del decreto penale di condanna o della sentenza di applicazione della pena su richiesta, la relativa durata e il reato commesso tra quelli riportati all'articolo 80, comma 1, lettera da a) a g) del Codice e i motivi di condanna,</p> <p>b) dati identificativi delle persone condannate [];</p> <p>c) se stabilita direttamente nella sentenza di condanna la durata della pena accessoria, indicare:</p>	<p>a) Data: [], durata [], lettera comma 1, articolo 80 [], motivi: []</p> <p>b) [.....]</p> <p>c) durata del periodo d'esclusione [.....], lettera comma 1, articolo 80 [] .</p>
<p>In caso di sentenze di condanna, l'operatore economico ha adottato misure sufficienti a dimostrare la sua affidabilità nonostante l'esistenza di un pertinente motivo di esclusione²⁰ (autodisciplina o "Self-Cleaning", cfr. articolo 80, comma 7)?</p>	<p><input type="checkbox"/> Sì <input type="checkbox"/> No</p>

⁽¹²⁾ Quale definita all'articolo 2 della decisione quadro 2008/841/GAI del Consiglio, del 24 ottobre 2008, relativa alla lotta contro la criminalità organizzata (GU L 300 dell'11.11.2008, pag. 42).

⁽¹³⁾ Quale definita all'articolo 3 della convenzione relativa alla lotta contro la corruzione nella quale sono coinvolti funzionari delle Comunità europee o degli Stati membri dell'Unione europea (GU C 195 del 25.6.1997, pag. 1) e all'articolo 2, paragrafo 1, della decisione quadro 2003/568/GAI del Consiglio, del 22 luglio 2003, relativa alla lotta contro la corruzione nel settore privato (GU L 192 del 31.7.2003, pag. 54). Questo motivo di esclusione comprende la corruzione così come definita nel diritto nazionale dell'amministrazione aggiudicatrice (o ente aggiudicatore) o dell'operatore economico.

⁽¹⁴⁾ Ai sensi dell'articolo 1 della convenzione relativa alla tutela degli interessi finanziari delle Comunità europee (GU C 316 del 27.11.1995, pag. 48).

⁽¹⁵⁾ Quali definiti agli articoli 1 e 3 della decisione quadro del Consiglio, del 13 giugno 2002, sulla lotta contro il terrorismo (GU L 164 del 22.6.2002, pag. 3). Questo motivo di esclusione comprende anche l'istigazione, il concorso, il tentativo di commettere uno di tali reati, come indicato all'articolo 4 di detta decisione quadro.

⁽¹⁶⁾ Quali definiti all'articolo 1 della direttiva 2005/60/CE del Parlamento europeo e del Consiglio, del 26 ottobre 2005, relativa alla prevenzione dell'uso del sistema finanziario a scopo di riciclaggio dei proventi di attività criminose e di finanziamento del terrorismo (GU L 309 del 25.11.2005, pag. 15).

⁽¹⁷⁾ Quali definiti all'articolo 2 della direttiva 2011/36/UE del Parlamento europeo e del Consiglio, del 5 aprile 2011, concernente la prevenzione e la repressione della tratta di esseri umani e la protezione delle vittime, e che sostituisce la decisione quadro del Consiglio 2002/629/GAI (GU L 101 del 15.4.2011, pag. 1).

⁽¹⁸⁾ Ripetere tante volte quanto necessario.

⁽¹⁹⁾ Ripetere tante volte quanto necessario.

⁽²⁰⁾ In conformità alle disposizioni nazionali di attuazione dell'articolo 57, paragrafo 6, della direttiva 2014/24/UE.

<p>In caso affermativo, indicare:</p> <p>1) la sentenza di condanna definitiva ha riconosciuto l'attenuante della collaborazione come definita dalle singole fattispecie di reato?</p> <p>2) Se la sentenza definitiva di condanna prevede una pena detentiva non superiore a 18 mesi?</p> <p>3) in caso di risposta affermativa per le ipotesi 1) e/o 2), i soggetti di cui all'art. 80, comma 3, del Codice:</p> <ul style="list-style-type: none"> - hanno risarcito interamente il danno? - si sono impegnati formalmente a risarcire il danno? <p>4) per le ipotesi 1) e 2) l'operatore economico ha adottato misure di carattere tecnico o organizzativo e relativi al personale idonei a prevenire ulteriori illeciti o reati ?</p> <p>5) se le sentenze di condanne sono state emesse nei confronti dei soggetti cessati di cui all'art. 80 comma 3, indicare le misure che dimostrano la completa ed effettiva dissociazione dalla condotta penalmente sanzionata:</p>	<p><input type="checkbox"/> Sì <input type="checkbox"/> No</p> <p><input type="checkbox"/> Sì <input type="checkbox"/> No</p> <p><input type="checkbox"/> Sì <input type="checkbox"/> No</p> <p><input type="checkbox"/> Sì <input type="checkbox"/> No</p> <p><input type="checkbox"/> Sì <input type="checkbox"/> No</p> <p>In caso affermativo elencare la documentazione pertinente [] e, se disponibile elettronicamente, indicare: (indirizzo web, autorità o organismo di emanazione, riferimento preciso della documentazione):</p> <p>[.....][.....][.....][.....]</p> <p>[.....]</p>
--	---

B: MOTIVI LEGATI AL PAGAMENTO DI IMPOSTE O CONTRIBUTI PREVIDENZIALI

Pagamento di imposte, tasse o contributi previdenziali (Articolo 80, comma 4, del Codice):	Risposta:	
L'operatore economico ha soddisfatto tutti gli obblighi relativi al pagamento di imposte, tasse o contributi previdenziali, sia nel paese dove è stabilito sia nello Stato membro dell'amministrazione aggiudicatrice o dell'ente aggiudicatore, se diverso dal paese di stabilimento?	<input type="checkbox"/> Sì <input type="checkbox"/> No	
<p>In caso negativo, indicare:</p> <p>a) Paese o Stato membro interessato</p> <p>b) Di quale importo si tratta</p> <p>c) Come è stata stabilita tale inottemperanza:</p> <p>1) Mediante una decisione giudiziaria o amministrativa:</p> <ul style="list-style-type: none"> - Tale decisione è definitiva e vincolante? - Indicare la data della sentenza di condanna o della decisione. - Nel caso di una sentenza di condanna, se stabilita direttamente nella sentenza di condanna, la durata del periodo d'esclusione: <p>2) In altro modo? Specificare:</p> <p>d) L'operatore economico ha ottemperato od ottempererà ai suoi obblighi, pagando o impegnandosi in modo vincolante a pagare le imposte, le tasse o i contributi previdenziali dovuti, compresi eventuali interessi o multe, avendo effettuato il pagamento o formalizzato l'impegno prima della scadenza del termine per la presentazione della domanda (articolo 80 comma 4, ultimo periodo, del Codice)?</p>	<p>Imposte/tasse</p> <p>a) [.....]</p> <p>b) [.....]</p> <p>c1) <input type="checkbox"/> Sì <input type="checkbox"/> No</p> <ul style="list-style-type: none"> - <input type="checkbox"/> Sì <input type="checkbox"/> No - [.....] - [.....] <p>c2) [.....]</p> <p>d) <input type="checkbox"/> Sì <input type="checkbox"/> No</p> <p>In caso affermativo, fornire informazioni dettagliate: [.....]</p>	<p>Contributi previdenziali</p> <p>a) [.....]</p> <p>b) [.....]</p> <p>c1) <input type="checkbox"/> Sì <input type="checkbox"/> No</p> <ul style="list-style-type: none"> - <input type="checkbox"/> Sì <input type="checkbox"/> No - [.....] - [.....] <p>c2) [.....]</p> <p>d) <input type="checkbox"/> Sì <input type="checkbox"/> No</p> <p>In caso affermativo, fornire informazioni dettagliate: [.....]</p>

Se la documentazione pertinente relativa al pagamento di imposte o contributi previdenziali è disponibile elettronicamente, indicare:	(indirizzo web, autorità o organismo di emanazione, riferimento preciso della documentazione) ⁽²¹⁾ : [.....][.....][.....]
---	--

C: MOTIVI LEGATI A INSOLVENZA, CONFLITTO DI INTERESSI O ILLECITI PROFESSIONALI ⁽²²⁾

Si noti che ai fini del presente appalto alcuni dei motivi di esclusione elencati di seguito potrebbero essere stati oggetto di una definizione più precisa nel diritto nazionale, nell'avviso o bando pertinente o nei documenti di gara. Il diritto nazionale può ad esempio prevedere che nel concetto di "grave illecito professionale" rientrino forme diverse di condotta.

Informazioni su eventuali situazioni di insolvenza, conflitto di interessi o illeciti professionali	Risposta:
L'operatore economico ha violato, per quanto di sua conoscenza, obblighi applicabili in materia di salute e sicurezza sul lavoro, di diritto ambientale, sociale e del lavoro, ⁽²³⁾ di cui all'articolo 80, comma 5, lett. a), del Codice ?	<input type="checkbox"/> Sì <input type="checkbox"/> No
In caso affermativo, l'operatore economico ha adottato misure sufficienti a dimostrare la sua affidabilità nonostante l'esistenza di un pertinente motivo di esclusione (autodisciplina o "Self-Cleaning, cfr. articolo 80, comma 7)?	<input type="checkbox"/> Sì <input type="checkbox"/> No
In caso affermativo, indicare: 1) L'operatore economico - ha risarcito interamente il danno? - si è impegnato formalmente a risarcire il danno?	<input type="checkbox"/> Sì <input type="checkbox"/> No
2) l'operatore economico ha adottato misure di carattere tecnico o organizzativo e relativi al personale idonei a prevenire ulteriori illeciti o reati ?	<input type="checkbox"/> Sì <input type="checkbox"/> No
	In caso affermativo elencare la documentazione pertinente [] e, se disponibile elettronicamente, indicare: (indirizzo web, autorità o organismo di emanazione, riferimento preciso della documentazione): [.....][.....][.....][.....]
L'operatore economico si trova in una delle seguenti situazioni oppure è sottoposto a un procedimento per l'accertamento di una delle seguenti situazioni di cui all'articolo 80, comma 5, lett. b), del Codice:	
a) fallimento In caso affermativo: - il curatore del fallimento è stato autorizzato all'esercizio provvisorio ed è stato autorizzato dal giudice delegato a partecipare a procedure di affidamento di contratti pubblici (articolo 110, comma 3, lette. a) del Codice) ? - la partecipazione alla procedura di affidamento è stata subordinata ai sensi dell'art. 110, comma 5, all'avvalimento di altro operatore economico?	<input type="checkbox"/> Sì <input type="checkbox"/> No <input type="checkbox"/> Sì <input type="checkbox"/> No In caso affermativo indicare gli estremi dei provvedimenti [.....] [.....]
b) liquidazione coatta	<input type="checkbox"/> Sì <input type="checkbox"/> No
c) concordato preventivo	<input type="checkbox"/> Sì <input type="checkbox"/> No
d) è ammesso a concordato con continuità aziendale	<input type="checkbox"/> Sì <input type="checkbox"/> No
In caso di risposta affermativa alla lettera d): - è stato autorizzato dal giudice delegato ai sensi dell' articolo 110, comma 3, lett. a) del Codice?	<input type="checkbox"/> Sì <input type="checkbox"/> No

⁽²¹⁾ Ripetere tante volte quanto necessario.

⁽²²⁾ Cfr. articolo 57, paragrafo 4, della direttiva 2014/24/UE.

⁽²³⁾ Così come stabiliti ai fini del presente appalto dalla normativa nazionale, dall'avviso o bando pertinente o dai documenti di gara ovvero dall'articolo 18, paragrafo 2, della direttiva 2014/24/UE.

<p>- la partecipazione alla procedura di affidamento è stata subordinata ai sensi dell'art. 110, comma 5, all'avvalimento di altro operatore economico?</p>	<p><input type="checkbox"/> Sì <input type="checkbox"/> No</p> <p>In caso affermativo indicare l'Impresa ausiliaria [.....]</p>
<p>L'operatore economico si è reso colpevole di gravi illeciti professionali⁽²⁴⁾ di cui all'art. 80 comma 5 lett. c) del Codice?</p> <p>In caso affermativo, fornire informazioni dettagliate, specificando la tipologia di illecito:</p>	<p><input type="checkbox"/> Sì <input type="checkbox"/> No</p> <p>[.....]</p>
<p>In caso affermativo, l'operatore economico ha adottato misure di autodisciplina?</p> <p>In caso affermativo, indicare:</p> <p>1) L'operatore economico:</p> <ul style="list-style-type: none"> - ha risarcito interamente il danno? - si è impegnato formalmente a risarcire il danno? <p>2) l'operatore economico ha adottato misure di carattere tecnico o organizzativo e relativi al personale idonei a prevenire ulteriori illeciti o reati ?</p>	<p><input type="checkbox"/> Sì <input type="checkbox"/> No</p> <p><input type="checkbox"/> Sì <input type="checkbox"/> No</p> <p><input type="checkbox"/> Sì <input type="checkbox"/> No</p> <p>In caso affermativo elencare la documentazione pertinente [] e, se disponibile elettronicamente, indicare: (indirizzo web, autorità o organismo di emanazione, riferimento preciso della documentazione):</p> <p>[.....][.....][.....][.....]</p>
<p>L'operatore economico è a conoscenza di qualsiasi conflitto di interessi⁽²⁵⁾ legato alla sua partecipazione alla procedura di appalto (articolo 80, comma 5, lett. d) del Codice)?</p> <p>In caso affermativo, fornire informazioni dettagliate sulle modalità con cui è stato risolto il conflitto di interessi:</p>	<p><input type="checkbox"/> Sì <input type="checkbox"/> No</p> <p>[.....]</p>
<p>L'operatore economico o un'impresa a lui collegata ha fornito consulenza all'amministrazione aggiudicatrice o all'ente aggiudicatore o ha altrimenti partecipato alla preparazione della procedura d'aggiudicazione (articolo 80, comma 5, lett. e) del Codice?</p> <p>In caso affermativo, fornire informazioni dettagliate sulle misure adottate per prevenire le possibili distorsioni della concorrenza:</p>	<p><input type="checkbox"/> Sì <input type="checkbox"/> No</p> <p>[.....]</p>
<p>L'operatore economico può confermare di:</p> <p>a) non essersi reso gravemente colpevole di false dichiarazioni nel fornire le informazioni richieste per verificare l'assenza di motivi di esclusione o il rispetto dei criteri di selezione,</p> <p>b) non avere occultato tali informazioni?</p>	<p><input type="checkbox"/> Sì <input type="checkbox"/> No</p> <p><input type="checkbox"/> Sì <input type="checkbox"/> No</p>

⁽²⁴⁾ Cfr., ove applicabile, il diritto nazionale, l'avviso o bando pertinente o i documenti di gara.

⁽²⁵⁾ Come indicato nel diritto nazionale, nell'avviso o bando pertinente o nei documenti di gara.

D: ALTRI MOTIVI DI ESCLUSIONE EVENTUALMENTE PREVISTI DALLA LEGISLAZIONE NAZIONALE DELLO STATO MEMBRO DELL'AMMINISTRAZIONE AGGIUDICATRICE O DELL'ENTE AGGIUDICATORE

Motivi di esclusione previsti esclusivamente dalla legislazione nazionale (articolo 80, comma 2 e comma 5, lett. f), g), h), i), l), m) del Codice e art. 53 comma 16-ter del D. Lgs. 165/2001	Risposta:
<p>Sussistono a carico dell'operatore economico cause di decadenza, di sospensione o di divieto previste dall'articolo 67 del decreto legislativo 6 settembre 2011, n. 159 o di un tentativo di infiltrazione mafiosa di cui all'articolo 84, comma 4, del medesimo decreto, fermo restando quanto previsto dagli articoli 88, comma 4-bis, e 92, commi 2 e 3, del decreto legislativo 6 settembre 2011, n. 159, con riferimento rispettivamente alle comunicazioni antimafia e alle informazioni antimafia (Articolo 80, comma 2, del Codice)?</p>	<p><input type="checkbox"/> Si <input type="checkbox"/> No</p> <p>Se la documentazione pertinente è disponibile elettronicamente, indicare: (indirizzo web, autorità o organismo di emanazione, riferimento preciso della documentazione):</p> <p>[.....][.....][.....][.....] ⁽²⁶⁾</p>
<p>L'operatore economico si trova in una delle seguenti situazioni ?</p> <ol style="list-style-type: none"> 1. è stato soggetto alla sanzione interdittiva di cui all'articolo 9, comma 2, lettera c) del decreto legislativo 8 giugno 2001, n. 231 o ad altra sanzione che comporta il divieto di contrarre con la pubblica amministrazione, compresi i provvedimenti interdittivi di cui all'articolo 14 del decreto legislativo 9 aprile 2008, n. 81 (Articolo 80, comma 5, lettera f); 2. ha presentato nella procedura di gara in corso e negli affidamenti di subappalti documentazione o dichiarazioni non veritiere (Articolo 80, comma 5, lettera f-bis); 3. è iscritto nel casellario informatico tenuto dall'Osservatorio dell'ANAC per aver presentato false dichiarazioni o falsa documentazione nelle procedure di gara e negli affidamenti di subappalti (Articolo 80, comma 5, lettera f-ter); 4. è iscritto nel casellario informatico tenuto dall'Osservatorio dell'ANAC per aver presentato false dichiarazioni o falsa documentazione ai fini del rilascio dell'attestazione di qualificazione, per il periodo durante il quale perdura l'iscrizione (Articolo 80, comma 5, lettera g); 5. ha violato il divieto di intestazione fiduciaria di cui all'articolo 17 della legge 19 marzo 1990, n. 55 (Articolo 80, comma 5, lettera h)? <p>In caso affermativo :</p> <ul style="list-style-type: none"> - indicare la data dell'accertamento definitivo e l'autorità o organismo di emanazione: - la violazione è stata rimossa ? 	<p><input type="checkbox"/> Si <input type="checkbox"/> No</p> <p>Se la documentazione pertinente è disponibile elettronicamente, indicare: indirizzo web, autorità o organismo di emanazione, riferimento preciso della documentazione):</p> <p>[.....][.....][.....]</p> <p><input type="checkbox"/> Si <input type="checkbox"/> No</p> <p>Se la documentazione pertinente è disponibile elettronicamente, indicare: indirizzo web, autorità o organismo di emanazione, riferimento preciso della documentazione):</p> <p>[.....][.....][.....]</p> <p><input type="checkbox"/> Si <input type="checkbox"/> No</p> <p>Se la documentazione pertinente è disponibile elettronicamente, indicare: indirizzo web, autorità o organismo di emanazione, riferimento preciso della documentazione):</p> <p>[.....][.....][.....]</p> <p><input type="checkbox"/> Si <input type="checkbox"/> No</p> <p>Se la documentazione pertinente è disponibile elettronicamente, indicare: indirizzo web, autorità o organismo di emanazione, riferimento preciso della documentazione):</p> <p>[.....][.....][.....]</p> <p><input type="checkbox"/> Si <input type="checkbox"/> No</p> <p>Se la documentazione pertinente è disponibile elettronicamente, indicare: indirizzo web, autorità o organismo di emanazione, riferimento preciso della documentazione):</p> <p>[.....][.....][.....]</p>

(26) Ripetere tante volte quanto necessario.

<p>6. è in regola con le norme che disciplinano il diritto al lavoro dei disabili di cui alla legge 12 marzo 1999, n. 68 (Articolo 80, comma 5, lettera l);</p>	<p><input type="checkbox"/> Sì <input type="checkbox"/> No <input type="checkbox"/> Non è tenuto alla disciplina legge 68/1999</p> <p>Se la documentazione pertinente è disponibile elettronicamente, indicare: indirizzo web, autorità o organismo di emanazione, riferimento preciso della documentazione): [.....][.....][.....]</p> <p>Nel caso in cui l'operatore non è tenuto alla disciplina legge 68/1999 indicare le motivazioni: (numero dipendenti e/o altro) [.....][.....][.....]</p>
<p>7. è stato vittima dei reati previsti e puniti dagli articoli 317 e 629 del codice penale aggravati ai sensi dell'articolo 7 del decreto-legge 13 maggio 1991, n. 152, convertito, con modificazioni, dalla legge 12 luglio 1991, n. 203?</p> <p>In caso affermativo: - ha denunciato i fatti all'autorità giudiziaria?</p> <p>- ricorrono i casi previsti all'articolo 4, primo comma, della Legge 24 novembre 1981, n. 689 (articolo 80, comma 5, lettera l) ?</p>	<p><input type="checkbox"/> Sì <input type="checkbox"/> No</p> <p><input type="checkbox"/> Sì <input type="checkbox"/> No</p> <p><input type="checkbox"/> Sì <input type="checkbox"/> No</p> <p>Se la documentazione pertinente è disponibile elettronicamente, indicare: indirizzo web, autorità o organismo di emanazione, riferimento preciso della documentazione): [.....][.....][.....]</p>
<p>8. si trova rispetto ad un altro partecipante alla medesima procedura di affidamento, in una situazione di controllo di cui all'articolo 2359 del codice civile o in una qualsiasi relazione, anche di fatto, se la situazione di controllo o la relazione comporti che le offerte sono imputabili ad un unico centro decisionale (articolo 80, comma 5, lettera m)?</p>	<p><input type="checkbox"/> Sì <input type="checkbox"/> No</p>
<p>9. L'operatore economico si trova nella condizione prevista dall'art. 53 comma 16-ter del D.Lgs. 165/2001 (pantouflage o revolving door) in quanto ha concluso contratti di lavoro subordinato o autonomo e, comunque, ha attribuito incarichi ad ex dipendenti della stazione appaltante che hanno cessato il loro rapporto di lavoro da meno di tre anni e che negli ultimi tre anni di servizio hanno esercitato poteri autoritativi o negoziali per conto della stessa stazione appaltante nei confronti del medesimo operatore economico ?</p>	<p><input type="checkbox"/> Sì <input type="checkbox"/> No</p>

Parte IV: Criteri di selezione

In merito ai criteri di selezione (sezione α o sezioni da A a D della presente parte) l'operatore economico dichiara che:

α : INDICAZIONE GLOBALE PER TUTTI I CRITERI DI SELEZIONE

L'operatore economico deve compilare questo campo solo se l'amministrazione aggiudicatrice o l'ente aggiudicatore ha indicato nell'avviso o bando pertinente o nei documenti di gara ivi citati che l'operatore economico può limitarsi a compilare la sezione α della parte IV, senza compilare nessun'altra sezione della parte IV:

Rispetto di tutti i criteri di selezione richiesti	Risposta
Soddisfa i criteri di selezione richiesti:	<input type="checkbox"/> Sì <input type="checkbox"/> No

A: IDONEITÀ (Articolo 83, comma 1, lettera a), del Codice)

Tale Sezione è da compilare solo se le informazioni sono state richieste espressamente dall'amministrazione aggiudicatrice o dall'ente aggiudicatore nell'avviso o bando pertinente o nei documenti di gara.

Idoneità	Risposta
<p>1) Iscrizione in un registro professionale o commerciale tenuto nello Stato membro di stabilimento ⁽²⁷⁾</p> <p>Se la documentazione pertinente è disponibile elettronicamente, indicare:</p>	<p>[.....]</p> <p>(indirizzo web, autorità o organismo di emanazione, riferimento preciso della documentazione):</p> <p>[.....][.....][.....]</p>
<p>2) Per gli appalti di servizi:</p> <p>È richiesta una particolare autorizzazione o appartenenza a una particolare organizzazione (elenchi, albi, ecc.) per poter prestare il servizio di cui trattasi nel paese di stabilimento dell'operatore economico?</p> <p>Se la documentazione pertinente è disponibile elettronicamente, indicare:</p>	<p><input type="checkbox"/> Sì <input type="checkbox"/> No</p> <p>In caso affermativo, specificare quale documentazione e se l'operatore economico ne dispone: [...] <input type="checkbox"/> Sì <input type="checkbox"/> No</p> <p>(indirizzo web, autorità o organismo di emanazione, riferimento preciso della documentazione):</p> <p>[.....][.....][.....]</p>

⁽²⁷⁾ Conformemente all'elenco dell'allegato XI della direttiva 2014/24/UE; gli operatori economici di taluni Stati membri potrebbero dover soddisfare altri requisiti previsti nello stesso allegato.

B: CAPACITÀ ECONOMICA E FINANZIARIA (Articolo 83, comma 1, lettera b), del Codice)

Tale Sezione è da compilare solo se le informazioni sono state richieste espressamente dall'amministrazione aggiudicatrice o dall'ente aggiudicatore nell'avviso o bando pertinente o nei documenti di gara.

Capacità economica e finanziaria	Risposta:
<p>1a) Il fatturato annuo ("generale") dell'operatore economico per il numero di esercizi richiesto nell'avviso o bando pertinente o nei documenti di gara è il seguente:</p> <p>e/o,</p> <p>1b) Il fatturato annuo medio dell'operatore economico per il numero di esercizi richiesto nell'avviso o bando pertinente o nei documenti di gara è il seguente ⁽²⁸⁾:</p> <p>Se la documentazione pertinente è disponibile elettronicamente, indicare:</p>	<p>esercizio: [.....] fatturato: [.....] [...] valuta esercizio: [.....] fatturato: [.....] [...] valuta esercizio: [.....] fatturato: [.....] [...] valuta</p> <p>(numero di esercizi, fatturato medio): [.....], [.....] [...] valuta</p> <p>(indirizzo web, autorità o organismo di emanazione, riferimento preciso della documentazione): [.....][.....][.....]</p>
<p>2a) Il fatturato annuo ("specifico") dell'operatore economico nel settore di attività oggetto dell'appalto e specificato nell'avviso o bando pertinente o nei documenti di gara per il numero di esercizi richiesto è il seguente:</p> <p>e/o,</p> <p>2b) Il fatturato annuo medio dell'operatore economico nel settore e per il numero di esercizi specificato nell'avviso o bando pertinente o nei documenti di gara è il seguente ⁽²⁹⁾:</p> <p>Se la documentazione pertinente è disponibile elettronicamente, indicare:</p>	<p>esercizio: [.....] fatturato: [.....] [...]valuta esercizio: [.....] fatturato: [.....] [...]valuta esercizio: [.....] fatturato: [.....] [...]valuta</p> <p>(numero di esercizi, fatturato medio): [.....], [.....] [...] valuta</p> <p>(indirizzo web, autorità o organismo di emanazione, riferimento preciso della documentazione): [.....][.....][.....]</p>
<p>3) Se le informazioni relative al fatturato (generale o specifico) non sono disponibili per tutto il periodo richiesto, indicare la data di costituzione o di avvio delle attività dell'operatore economico:</p>	<p>[.....]</p>
<p>4) Per quanto riguarda gli indici finanziari ⁽³⁰⁾ specificati nell'avviso o bando pertinente o nei documenti di gara ai sensi dell'art. 83 comma 4, lett. b), del Codice, l'operatore economico dichiara che i valori attuali degli indici richiesti sono i seguenti: Se la documentazione pertinente è disponibile elettronicamente, indicare:</p>	<p>(indicazione dell'indice richiesto, come rapporto tra x e y ⁽³¹⁾, e valore) [.....], [.....] ⁽³²⁾</p> <p>(indirizzo web, autorità o organismo di emanazione, riferimento preciso della documentazione): [.....][.....][.....]</p>
<p>5) L'importo assicurato dalla copertura contro i rischi professionali è il seguente (articolo 83, comma 4, lettera c) del Codice): Se tali informazioni sono disponibili elettronicamente, indicare:</p>	<p>[.....] [...] valuta</p> <p>(indirizzo web, autorità o organismo di emanazione, riferimento preciso della documentazione): [.....][.....][.....]</p>
<p>6) Per quanto riguarda gli eventuali altri requisiti economici o finanziari specificati nell'avviso o bando pertinente o nei documenti di gara, l'operatore economico dichiara che:</p>	<p>[.....]</p>

⁽²⁸⁾ Solo se consentito dall'avviso o bando pertinente o dai documenti di gara.

⁽²⁹⁾ Solo se consentito dall'avviso o bando pertinente o dai documenti di gara.

⁽³⁰⁾ Ad esempio, rapporto tra attività e passività.

⁽³¹⁾ Ad esempio, rapporto tra attività e passività.

⁽³²⁾ Ripetere tante volte quanto necessario.

Se la documentazione pertinente eventualmente specificata nell'avviso o bando pertinente o nei documenti di gara è disponibile elettronicamente, indicare:	(indirizzo web, autorità o organismo di emanazione, riferimento preciso della documentazione): [.....][.....][.....]
---	---

C: CAPACITÀ TECNICHE E PROFESSIONALI (Articolo 83, comma 1, lettera c), del Codice)

Tale Sezione è da compilare solo se le informazioni sono state richieste espressamente dall'amministrazione aggiudicatrice o dall'ente aggiudicatore nell'avviso o bando pertinente o nei documenti di gara.

Capacità tecniche e professionali	Risposta:								
<p>1a) Unicamente per gli appalti pubblici di lavori, durante il periodo di riferimento⁽³³⁾ l'operatore economico ha eseguito i seguenti lavori del tipo specificato:</p> <p>Se la documentazione pertinente sull'esecuzione e sul risultato soddisfacenti dei lavori più importanti è disponibile per via elettronica, indicare:</p>	<p>Numero di anni (periodo specificato nell'avviso o bando pertinente o nei documenti di gara): [...] Lavori: [.....]</p> <p>(indirizzo web, autorità o organismo di emanazione, riferimento preciso della documentazione): [.....][.....][.....]</p>								
<p>1b) Unicamente per gli appalti pubblici di forniture e di servizi:</p> <p>Durante il periodo di riferimento l'operatore economico ha consegnato le seguinti forniture principali del tipo specificato o prestato i seguenti servizi principali del tipo specificato: Indicare nell'elenco gli importi, le date e i destinatari, pubblici o privati⁽³⁴⁾:</p>	<p>Numero di anni (periodo specificato nell'avviso o bando pertinente o nei documenti di gara): [.....]</p> <table border="1"> <thead> <tr> <th>Descrizione</th> <th>importi</th> <th>date</th> <th>committente</th> </tr> </thead> <tbody> <tr> <td> </td> <td> </td> <td> </td> <td> </td> </tr> </tbody> </table>	Descrizione	importi	date	committente				
Descrizione	importi	date	committente						
<p>2) Può disporre dei seguenti tecnici o organismi tecnici ⁽³⁵⁾, citando in particolare quelli responsabili del controllo della qualità:</p> <p>Nel caso di appalti pubblici di lavori l'operatore economico potrà disporre dei seguenti tecnici o organismi tecnici per l'esecuzione dei lavori:</p>	<p>[.....]</p> <p>[.....]</p>								
<p>3) Utilizza le seguenti attrezzature tecniche e adotta le seguenti misure per garantire la qualità e dispone degli strumenti di studio e ricerca indicati di seguito:</p>	<p>[.....]</p>								
<p>4) Potrà applicare i seguenti sistemi di gestione e di tracciabilità della catena di approvvigionamento durante l'esecuzione dell'appalto:</p>	<p>[.....]</p>								
<p>5) Per la fornitura di prodotti o la prestazione di servizi complessi o, eccezionalmente, di prodotti o servizi richiesti per una finalità particolare:</p> <p>L'operatore economico consentirà l'esecuzione di verifiche⁽³⁶⁾ delle sue capacità di produzione o strutture tecniche e, se necessario, degli strumenti di studio e di ricerca di cui egli dispone, nonché delle misure adottate per garantire la qualità?</p>	<p>[] Si [] No</p>								
<p>6) Indicare i titoli di studio e professionali di cui sono in possesso:</p>									

(33) Le amministrazioni aggiudicatrici possono richiedere fino a cinque anni e ammettere un'esperienza che risale a più di cinque anni prima.

(34) In altri termini, occorre indicare **tutti** i destinatari e l'elenco deve comprendere i clienti pubblici e privati delle forniture o dei servizi in oggetto.

(35) Per i tecnici o gli organismi tecnici che non fanno parte integrante dell'operatore economico, ma sulle cui capacità l'operatore economico fa affidamento come previsto alla parte II, sezione C, devono essere compilati DGUE distinti.

(36) La verifica è eseguita dall'amministrazione aggiudicatrice o, se essa acconsente, per suo conto da un organismo ufficiale competente del paese in cui è stabilito il fornitore o il prestatore dei servizi.

a)	lo stesso prestatore di servizi o imprenditore, e/o (in funzione dei requisiti richiesti nell'avviso o bando pertinente o nei documenti di gara)	a) [.....]
b)	i componenti della struttura tecnica-operativa/ gruppi di lavoro:	b) [.....]
7)	L'operatore economico potrà applicare durante l'esecuzione dell'appalto le seguenti misure di gestione ambientale :	[.....]
8)	L' organico medio annuo dell'operatore economico e il numero dei dirigenti negli ultimi tre anni sono i seguenti:	Anno, organico medio annuo: [.....],[.....], [.....],[.....], [.....],[.....], Anno, numero di dirigenti [.....],[.....], [.....],[.....], [.....],[.....]
9)	Per l'esecuzione dell'appalto l'operatore economico disporrà dell' attrezzatura, del materiale e dell'equipaggiamento tecnico seguenti:	
10)	L'operatore economico intende eventualmente subappaltare⁽³⁷⁾ la seguente quota (espressa in percentuale) dell'appalto:	[.....]
11)	Per gli appalti pubblici di forniture: L'operatore economico fornirà i campioni, le descrizioni o le fotografie dei prodotti da fornire, non necessariamente accompagnati dalle certificazioni di autenticità, come richiesti; se applicabile, l'operatore economico dichiara inoltre che provvederà a fornire le richieste certificazioni di autenticità. Se la documentazione pertinente è disponibile elettronicamente, indicare:	<input type="checkbox"/> Sì <input type="checkbox"/> No <input type="checkbox"/> Sì <input type="checkbox"/> No (indirizzo web, autorità o organismo di emanazione, riferimento preciso della documentazione): [.....][.....][.....]
12)	Per gli appalti pubblici di forniture: L'operatore economico può fornire i richiesti certificati rilasciati da istituti o servizi ufficiali incaricati del controllo della qualità , di riconosciuta competenza, i quali attestino la conformità di prodotti ben individuati mediante riferimenti alle specifiche tecniche o norme indicate nell'avviso o bando pertinente o nei documenti di gara? In caso negativo , spiegare perché e precisare di quali altri mezzi di prova si dispone: Se la documentazione pertinente è disponibile elettronicamente, indicare:	<input type="checkbox"/> Sì <input type="checkbox"/> No [.....] (indirizzo web, autorità o organismo di emanazione, riferimento preciso della documentazione): [.....][.....][.....]
13)	Per quanto riguarda gli eventuali altri requisiti tecnici e professionali specificati nell'avviso o bando pertinente o nei documenti di gara, l'operatore economico dichiara che:	[.....]

⁽³⁷⁾ Si noti che se l'operatore economico ha deciso di subappaltare una quota dell'appalto e fa affidamento sulle capacità del subappaltatore per eseguire tale quota, è necessario compilare un DGUE distinto per ogni subappaltatore, vedasi parte II, sezione C.

Se la documentazione pertinente eventualmente specificata nell'avviso o bando pertinente o nei documenti di gara è disponibile elettronicamente, indicare:	(indirizzo web, autorità o organismo di emanazione, riferimento preciso della documentazione): [.....][.....][.....]
---	---

D: SISTEMI DI GARANZIA DELLA QUALITÀ E NORME DI GESTIONE AMBIENTALE (ARTICOLO 87 DEL CODICE)

L'operatore economico deve fornire informazioni solo se i programmi di garanzia della qualità e/o le norme di gestione ambientale sono stati richiesti dall'amministrazione aggiudicatrice o dall'ente aggiudicatore nell'avviso o bando pertinente o nei documenti di gara ivi citati.

Sistemi di garanzia della qualità e norme di gestione ambientale	Risposta:
<p>L'operatore economico potrà presentare certificati rilasciati da organismi indipendenti per attestare che egli soddisfa determinate norme di garanzia della qualità, compresa l'accessibilità per le persone con disabilità?</p> <p>In caso negativo, spiegare perché e precisare di quali altri mezzi di prova relativi al programma di garanzia della qualità si dispone:</p> <p>Se la documentazione pertinente è disponibile elettronicamente, indicare:</p>	<p><input type="checkbox"/> Sì <input type="checkbox"/> No</p> <p>[.....][.....]</p> <p>(indirizzo web, autorità o organismo di emanazione, riferimento preciso della documentazione): [.....][.....][.....]</p>
<p>L'operatore economico potrà presentare certificati rilasciati da organismi indipendenti per attestare che egli rispetta determinati sistemi o norme di gestione ambientale?</p> <p>In caso negativo, spiegare perché e precisare di quali altri mezzi di prova relativi ai sistemi o norme di gestione ambientale si dispone:</p> <p>Se la documentazione pertinente è disponibile elettronicamente, indicare:</p>	<p><input type="checkbox"/> Sì <input type="checkbox"/> No</p> <p>[.....][.....]</p> <p>(indirizzo web, autorità o organismo di emanazione, riferimento preciso della documentazione): [.....][.....][.....]</p>

Parte V: Riduzione del numero di candidati qualificati (ARTICOLO 91 DEL CODICE)

L'operatore economico deve fornire informazioni solo se l'amministrazione aggiudicatrice o l'ente aggiudicatore ha specificato i criteri e le regole obiettivi e non discriminatori da applicare per limitare il numero di candidati che saranno invitati a presentare un'offerta o a partecipare al dialogo. Tali informazioni, che possono essere accompagnate da condizioni relative ai (tipi di) certificati o alle forme di prove documentali da produrre eventualmente, sono riportate nell'avviso o bando pertinente o nei documenti di gara ivi citati.

Solo per le procedure ristrette, le procedure competitive con negoziazione, le procedure di dialogo competitivo e i partenariati per l'innovazione:

L'operatore economico dichiara:

Riduzione del numero	Risposta:
<p>Di soddisfare i criteri e le regole obiettivi e non discriminatori da applicare per limitare il numero di candidati, come di seguito indicato:</p> <p>Se sono richiesti determinati certificati o altre forme di prove documentali, indicare per ciascun documento se l'operatore economico dispone dei documenti richiesti:</p> <p>Se alcuni di tali certificati o altre forme di prove documentali sono disponibili elettronicamente ⁽³⁸⁾, indicare per ciascun documento:</p>	<p>[.....]</p> <p><input type="checkbox"/> Sì <input type="checkbox"/> No ⁽³⁹⁾</p> <p>(indirizzo web, autorità o organismo di emanazione, riferimento preciso della documentazione):</p> <p>[.....][.....][.....](⁴⁰)</p>

Parte VI: Dichiarazioni finali

Il sottoscritto/i sottoscritti dichiara/dichiarano formalmente che le informazioni riportate nelle precedenti parti da II a V sono veritiere e corrette e che il sottoscritto/i sottoscritti è/sono consapevole/consapevoli delle conseguenze di una grave falsa dichiarazione, ai sensi dell'articolo 76 del DPR 445/2000.

Ferme restando le disposizioni degli articoli 40, 43 e 46 del DPR 445/2000, il sottoscritto/i sottoscritti dichiara/dichiarano formalmente di essere in grado di produrre, su richiesta e senza indugio, i certificati e le altre forme di prove documentali del caso, con le seguenti eccezioni:

- a) se l'amministrazione aggiudicatrice o l'ente aggiudicatore hanno la possibilità di acquisire direttamente la documentazione complementare accedendo a una banca dati nazionale che sia disponibile gratuitamente in un qualunque Stato membro ⁽⁴¹⁾, oppure*
- b) a decorrere al più tardi dal 18 aprile 2018 ⁽⁴²⁾, l'amministrazione aggiudicatrice o l'ente aggiudicatore sono già in possesso della documentazione in questione.*

Il sottoscritto/i sottoscritti autorizza/autorizzano formalmente [nome dell'amministrazione aggiudicatrice o ente aggiudicatore di cui alla parte I, sezione A] ad accedere ai documenti complementari alle informazioni, di cui [alla parte/alla sezione/al punto o ai punti] del presente documento di gara unico europeo, ai fini della [procedura di appalto: (descrizione sommaria, estremi della pubblicazione nella Gazzetta ufficiale dell'Unione europea, numero di riferimento)].

Data, luogo e, se richiesto o necessario, firma/firme: [.....]

⁽³⁸⁾ Indicare chiaramente la voce cui si riferisce la risposta.

⁽³⁹⁾ Ripetere tante volte quanto necessario.

⁽⁴⁰⁾ Ripetere tante volte quanto necessario.

⁽⁴¹⁾ A condizione che l'operatore economico abbia fornito le informazioni necessarie (indirizzo web, autorità o organismo di emanazione, riferimento preciso della documentazione) in modo da consentire all'amministrazione aggiudicatrice o all'ente aggiudicatore di acquisire la documentazione. Se necessario, accludere il pertinente assenso.

⁽⁴²⁾ In funzione dell'attuazione nazionale dell'articolo 59, paragrafo 5, secondo comma, della direttiva 2014/24/UE.

Spett.le Comune di ARZANO
Al Dirigente IV^ Area
Lavori e Servizi Pubblici
protocollo@pec.comune.arzano.na.it

PROCEDURA APERTA

(art. 60 del D.lgs. n. 50/2016 e ss.mm.ii.)

AFFIDAMENTO QUINQUENNALE DI SERVIZI AFFERENTI LA VALORIZZAZIONE DELLA VILLA COMUNALE SITA IN VIA NAPOLI CIG: 9400708DA4

DICHIARAZIONE CESSATI

Il sottoscritto _____
nato a _____ il _____
residente a _____ in via/piazza _____ n. _____
codice fiscale _____;

in qualità di ex (*barrare la casella interessata*)

- Titolare (di impresa individuale)
- Socio (di società in nome collettivo)
- Socio accomandatario (di società in accomandita semplice)
- Amministratore munito di poteri di rappresentanza (di altro tipo di società)
- Membro di organo con poteri di vigilanza o direzione;
- soggetto munito di potere di rappresentanza, direzione o controllo;
- Direttore tecnico
- Socio unico persona fisica
- Socio di maggioranza (di società con meno di quattro soci)

DELL'OPERATORE ECONOMICO _____

SEDE LEGALE IN (COMUNE) _____ CAP _____ PROV. (____)

VIA _____ N° _____

P.IVA / CODICE FISCALE _____

Ai sensi degli artt. 46 e 47 del DPR n. 445/2000, consapevole del fatto che in caso di mendace dichiarazione verranno applicate ai sensi dell'art. 76 dello stesso D.P.R. le sanzioni previste dal codice



penale e dalle leggi speciali in materia di falsità negli atti, uso o esibizione di falsi o contenenti dati non corrispondenti a verità,

DICHIARA

di essere cessato dalla carica nell'anno antecedente la pubblicazione del bando di gara in oggetto e che:

NEI PROPRI CONFRONTI (BARRARE A PENA DI ESCLUSIONE IL RIQUADRO DEL CASO RICORRENTE)

non è stata pronunciata sentenza di condanna passata in giudicato, o emesso decreto penale di condanna divenuto irrevocabile, oppure sentenza di applicazione della pena su richiesta, ai sensi dell'articolo 444 del codice di procedura penale, per alcuno dei reati previsti all'art. 80, comma 1 del D.Lgs. 50/2016;

è/sono stata/e pronunciata/e la/e seguente/i sentenza/e di condanna passata in giudicato, o decreto/i penale/i di condanna divenuto/i irrevocabile/i, oppure sentenza/e di applicazione della pena su richiesta, ai sensi dell'articolo 444 del codice di procedura penale, (ivi incluse quelle per le quali è stato concesso il beneficio della non menzione), o ancora misura interdittiva, per i reati indicati all'art. 80, comma 1, del D.Lgs. n. 50/2016 (indicare tutte le sentenze, tutti i decreti, specificando l'anno di emissione, la pena e/o la sanzione irrogata e/o la misura interdittiva disposta, la norma o le norme di legge violate; da indicare anche le eventuali sentenze per le quali il dichiarante abbia beneficiato della non menzione; il concorrente non è tenuto ad indicare nella dichiarazione le condanne per reati depenalizzati ovvero dichiarati estinti dopo la condanna stessa, né le condanne revocate, né quelle per le quali è intervenuta la riabilitazione):

Sentenza Decreto misura interdittiva n. del

Giudice che ha emesso il provvedimento

Norma violata

Pena/sanzione/misura interdittiva applicata

che è intervenuto il seguente provvedimento di riabilitazione (ex art. 178 c.p.) o l'estinzione del reato ai sensi dell'art. 445, comma 2, del c.p.p., o la revoca: _____

Sentenza Decreto misura interdittiva n. del

Giudice che ha emesso il provvedimento

Norma violata

Pena/sanzione/misura interdittiva applicata

che è intervenuto il seguente provvedimento di riabilitazione (ex art. 178 c.p.) o l'estinzione del reato ai sensi dell'art. 445, comma 2, del c.p.p., o la revoca: _____

Sentenza Decreto misura interdittiva n. del
Giudice che ha emesso il provvedimento
Norma violata
Pena/sanzione/misura interdittiva applicata
che è intervenuto il seguente provvedimento di riabilitazione (ex art. 178 c.p.) o l'estinzione del reato ai
sensi dell'art. 445, comma 2, del c.p.p., o la revoca: _____

Luogo e Data _____ **il dichiarante** _____

Lo scrivente acconsente ai sensi del D.Lgs. n. 196/2003 al trattamento dei propri dati, anche personali,
per le esclusive esigenze del procedimento di gara e per la stipula di eventuale contratto.

Luogo e Data _____ **il dichiarante** _____

Ai sensi dell'art. 38 del D.P.R. 445/2000 non è richiesta autenticazione della sottoscrizione, ma il
sottoscrittore deve allegare copia fotostatica di un proprio documento di identità in corso di validità.
Ove la dichiarazione occupi più fogli, l'interessato deve apporre la propria firma anche sui margini dei fogli
intermedi.



Spett.le Comune di ARZANO
Al Dirigente IV^ Area
Lavori e Servizi Pubblici
protocollo@pec.comune.arzano.na.it

PROCEDURA APERTA

(art. 60 del D.lgs. n. 50/2016 e ss.mm.ii.)

AFFIDAMENTO QUINQUENNALE DI SERVIZI AFFERENTI LA VALORIZZAZIONE DELLA VILLA COMUNALE SITA IN VIA NAPOLI

CIG: 9400708DA4

DICHIARAZIONE IN LUOGO DEI CESSATI

Il sottoscritto _____
nato a _____ il _____
residente a _____ in via/piazza _____ n. _____
codice fiscale _____ in qualità di legale rappresentante
dell'impresa _____
_____ con sede legale in _____
Via _____ n. _____, P.Iva / C.F. _____

Consapevole delle sanzioni penali previste per le dichiarazioni mendaci e falsità in atti ivi indicate, ai sensi degli artt. 38 comma 3, 46, 47, 76 e 77 bis, D.P.R. 445/2000 e successive modificazioni, oltre all'esclusione del concorrente dalla gara, sotto la propria responsabilità

DICHIARA

che Il/la Sig./Sig.ra _____ nato/a a _____

il ___ / ___ / ___ residente in _____ via _____
n. _____

ha ricoperto la carica di (barrare la casella interessata):

- Titolare (di impresa individuale)
- Socio (di società in nome collettivo)
- Socio accomandatario (di società in accomandita semplice)



- Amministratore munito di poteri di rappresentanza (di altro tipo di società)
- Membro di organo con poteri di vigilanza o direzione;
- soggetto munito di potere di rappresentanza, direzione o controllo;
- Direttore tecnico
- Socio unico persona fisica
- Socio di maggioranza (di società con meno di quattro soci)

del concorrente suindicato fino alla data del ____/____/_____, risultando cessato dalla medesima carica nell'anno antecedente la presentazione dell'offerta della gara in oggetto;

e che lo/a stesso/a:

- risulta irreperibile a questo concorrente;
- risulta impedito/a alla compilazione e sottoscrizione della dichiarazione;
- non vuole rendere e sottoscrivere il modello "Dichiarazione soggetti cessati";

e, pertanto, relativamente alla dichiarazione di cui all'art. 80, comma 3, del D.Lgs. n. 50/2016 e s.m.i., che dovrebbe essere resa dai soggetti cessati dalla carica nell'anno antecedente la data di pubblicazione del bando di gara

DICHIARA

in luogo del medesimo ai sensi dell'art. 47, co. 2, del DPR n. 445/2000

(barrare la casella corrispondente a quanto si dichiara):

che nei confronti del medesimo non è stata pronunciata sentenza di condanna passata in giudicato, o emesso decreto penale di condanna divenuto irrevocabile, oppure sentenza di applicazione della pena su richiesta, ai sensi dell'articolo 444 c.p.p. per i reati indicati all'art. 80, comma 1, del D.Lgs. n. 50/2016;

OPPURE:

che nei confronti del medesimo sono state emesse le seguenti sentenze e/o decreti penali di condanna divenuti irrevocabili e/o misure interdittive e/o sentenze di applicazione della pena su richiesta delle parti ex art. 444 del c.p.p. per i reati indicati all'art. 80, comma 1, del D.Lgs. n. 50/2016 (*indicare tutte le sentenze, tutti i decreti, specificando l'anno di emissione, la pena e/o la sanzione irrogata e/o la misura interdittiva disposta, la norma o le norme di legge violate; da indicare anche le eventuali sentenze per le quali il dichiarante abbia beneficiato della non menzione; il concorrente non è tenuto ad indicare nella dichiarazione le condanne per reati depenalizzati ovvero dichiarati estinti dopo la condanna stessa, né le condanne revocate, né quelle per le quali è intervenuta la riabilitazione*):

- Sentenza Decreto misura interdittiva n. del
- Giudice che ha emesso il provvedimento
- Norma violata
- Pena/sanzione/misura interdittiva applicata
- Sentenza Decreto misura interdittiva n. del
- Giudice che ha emesso il provvedimento
- Norma violata

Pena/sanzione/misura interdittiva applicata
 Sentenza Decreto misura interdittiva n. del
Giudice che ha emesso il provvedimento
Norma violata
Pena/sanzione/misura interdittiva applicata
(aggiungere altre righe se necessario)

Luogo e Data _____

IL DICHIARANTE

Lo scrivente acconsente ai sensi del D.Lgs. n. 196/2003 al trattamento dei propri dati, anche personali, per le esclusive esigenze del procedimento di gara e per la stipula di eventuale contratto.

Luogo e Data _____

IL DICHIARANTE

Ai sensi dell'art. 38 del D.P.R. 445/2000 non è richiesta autenticazione della sottoscrizione, ma il sottoscrittore deve allegare copia fotostatica di un proprio documento di identità in corso di validità.
Ove la dichiarazione occupi più fogli, l'interessato deve apporre la propria firma anche sui margini dei fogli intermedi.



Spett.le Comune di ARZANO
Al Dirigente IV^ Area
Lavori e Servizi Pubblici
protocollo@pec.comune.arzano.na.it

PROCEDURA APERTA

(art. 60 del D.lgs. n. 50/2016 e ss.mm.ii.)

AFFIDAMENTO QUINQUENNALE DI SERVIZI AFFERENTI LA VALORIZZAZIONE DELLA VILLA COMUNALE SITA IN VIA NAPOLI

CIG: 9400708DA4

DICHIARAZIONE DI AVVENUTO SOPRALLUOGO

Il sottoscritto _____
nato a _____ il _____
residente a _____ in via/piazza _____ n. _____
codice fiscale _____
in qualità di

impresa singola ATI con capogruppo consorzio;

_____ con sede in _____ CAP _____
Prov. _____ indirizzo _____ con C.F. _____
con P.IVA n. _____
tel. _____ fax n. _____
PEC _____

con riferimento alla procedura per l'affidamento in epigrafe,

DICHIARA

di aver preso visione dei luoghi dove devono eseguirsi i servizi di cui sopra.

Data e Firma



Spett.le Comune di ARZANO
Al Dirigente IV^ Area
Lavori e Servizi Pubblici
protocollo@pec.comune.arzano.na.it

OFFERTA ECONOMICA

PROCEDURA APERTA

(art. 60 del D.lgs. n. 50/2016 e ss.mm.ii.)

AFFIDAMENTO QUINQUENNALE DI SERVIZI AFFERENTI LA VALORIZZAZIONE DELLA VILLA COMUNALE SITA IN VIA NAPOLI

CIG: 9400708DA4

Il sottoscritto _____ nato a _____ il _____ in qualità di:

- legale rappresentante della ditta _____ con sede in _____
Via _____ P.I. _____
- C.F. _____;

- legale rappresentante e mandante del raggruppamento / consorzio / GEIE / impresa aggregata
_____ con sede in _____ Via _____
P.I. _____ - C.F. _____,

in riferimento alla procedura aperta in oggetto, per la quale la base d'asta è pari ad € 12.000/00 annui,

OFFRE

per la concessione in epigrafe, un valore di canone annuale pari ad € _____ (in lettere
_____)

L'offerta corrisponde ad un aumento percentuale del _____ % (in lettere
_____) rispetto a quanto posto a base d'asta.

La presente offerta sarà vincolante per l'impresa per 180 giorni a decorrere dalla data fissata per la gara.

Luogo e Data _____

Il Legale rappresentante



