

Piano Territoriale Regionale della Campania approvato con Lr n°13 del 13.10.2008

Con riferimento al 1° Quadro territoriale di riferimento si evidenzia l'appartenenza del comune di Arzano al vasto comprensorio identificabile con la piana campana che è riconosciuto di "MASSIMA FRAMMENTAZIONE ECOSISTEMICA" e per il quale, quindi, risultano prioritarie le politiche di riqualificazione ambientale e di ricucitura della continuità ecologica a partire, in particolare, dalla riqualificazione delle infrastrutture viarie e ferroviarie, spesso cesose nella relazionalità ecologica e paesaggistica.

L'obiettivo generale del PTR è sviluppare il sistema integrato dei trasporti come supporto abilitante i processi di qualificazione, rafforzamento ed innovazione della base economica locale e territoriale, attraverso UN SISTEMA PLURICONNESSO, INTERCONNESSO ED INTERMODALE al fine di modulare la tendenza di un assetto prevalentemente radiocentrico attorno al capoluogo partenopeo. In questo senso si mira all'integrazione diffusa ed efficiente dei sistemi territoriali locali e regionali a quelli nazionali, promuovendo UN ASSETTO TERRITORIALE POLICENTRICO che esalta le caratteristiche del trasporto su ferro ma non trascura le opportunità insite nel trasporto su gomma pubblico e privato.

Il territorio comunale di Arzano non è interessato attualmente da accessibilità ferroviaria, ma solo dall'attraversamento della ferrovia Napoli-Caserta via Aversa: le stazioni ferroviarie più prossime sono quelle di Casoria e di Frattamaggiore, mentre la stazione della linea 1 della metropolitana di Napoli più vicina è quella di Piscinola nel quartiere Scampia.

L'appartenenza all'Ambiente Insediativo n°1 Piana Campana, al Sistema Territoriale di Sviluppo E2 "Napoli Nord" ed al Campo Territoriale Complesso n°3 "Direttrice Nord" confermano per Arzano il ruolo storico sulla correlazione Napoli-Caserta, che tuttavia il nuovo attrattore della Stazione AV/AC di Afragola tenderà a bilanciare, suggerendo il rafforzamento delle linee su ferro nei comuni di Napoli Nord, con coinvolgimento anche di Arzano, come del resto si accenna anche nel PTC della Città Metropolitana di Napoli, adottato nel 2016 e nelle recenti proposte programmatiche regionali per il settennio di spesa dei Fondi UE 2014-2020.

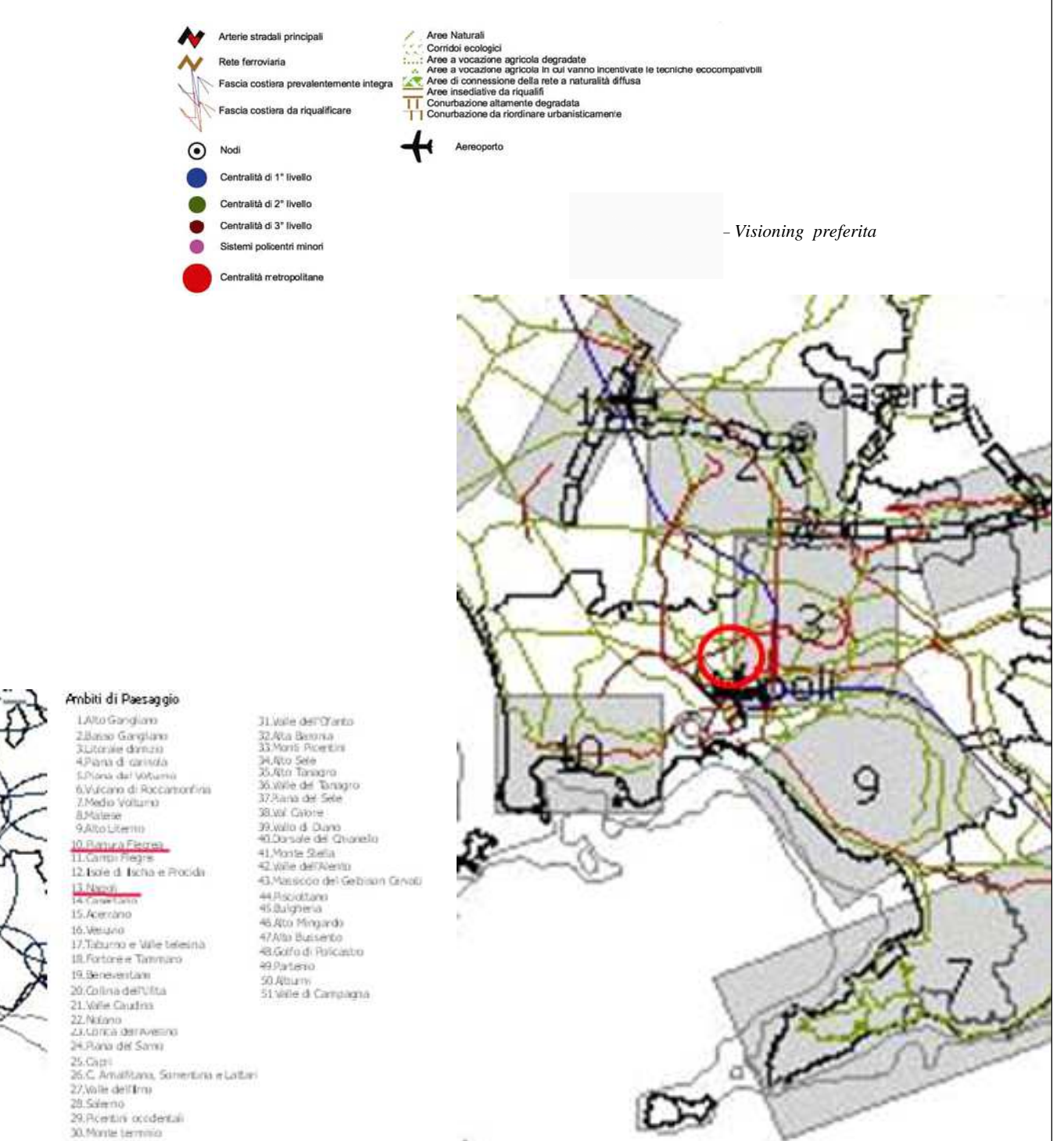
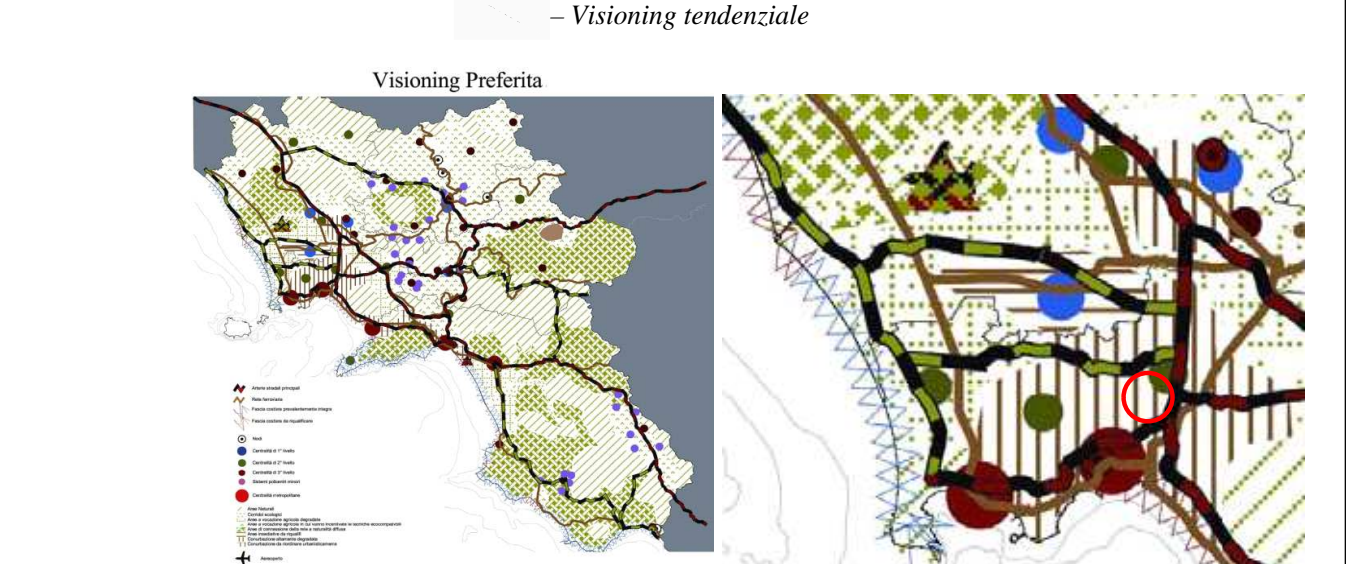
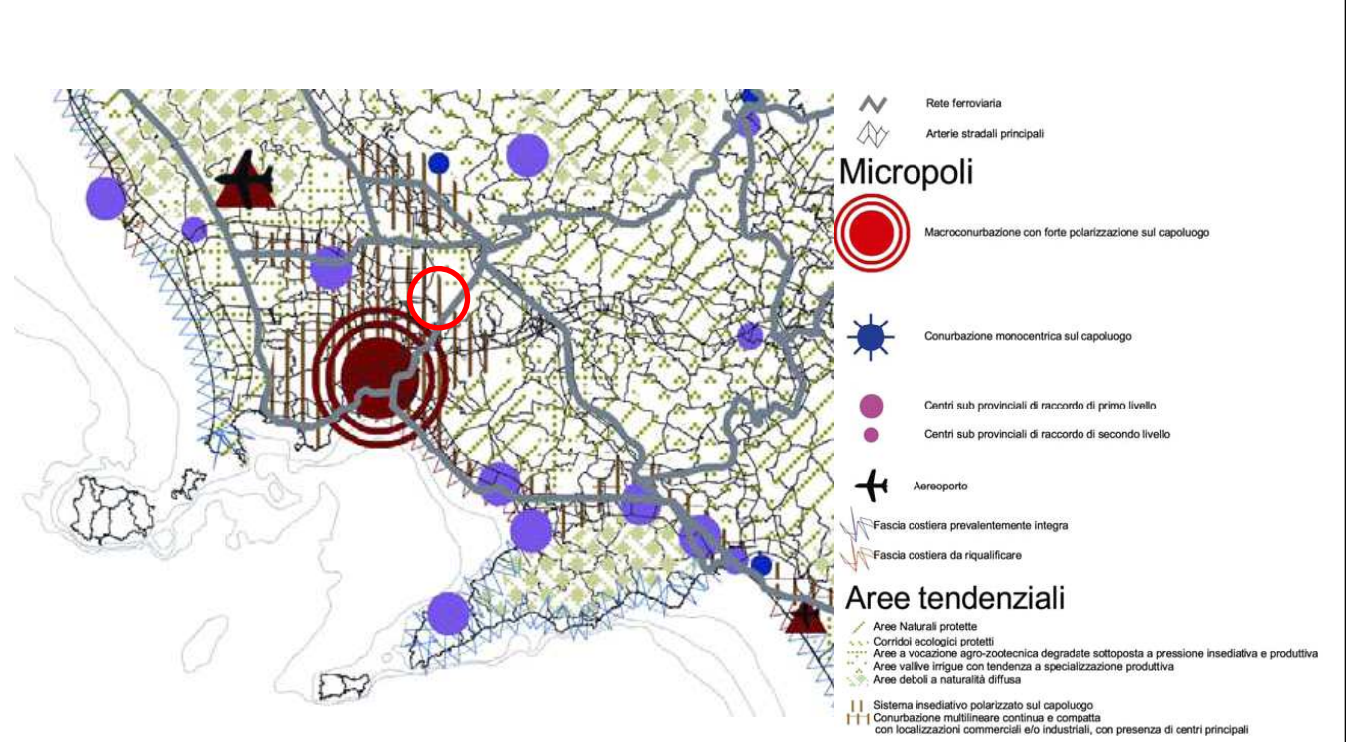
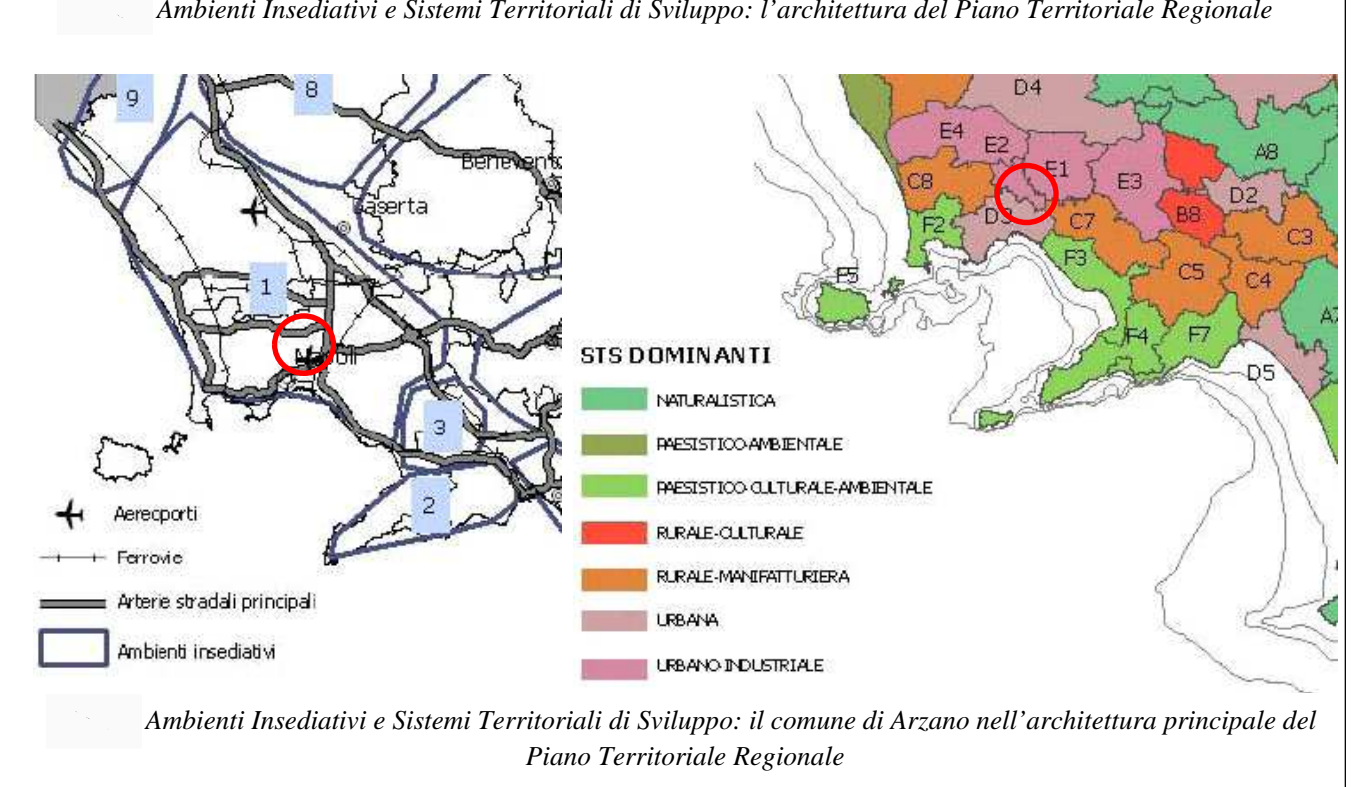
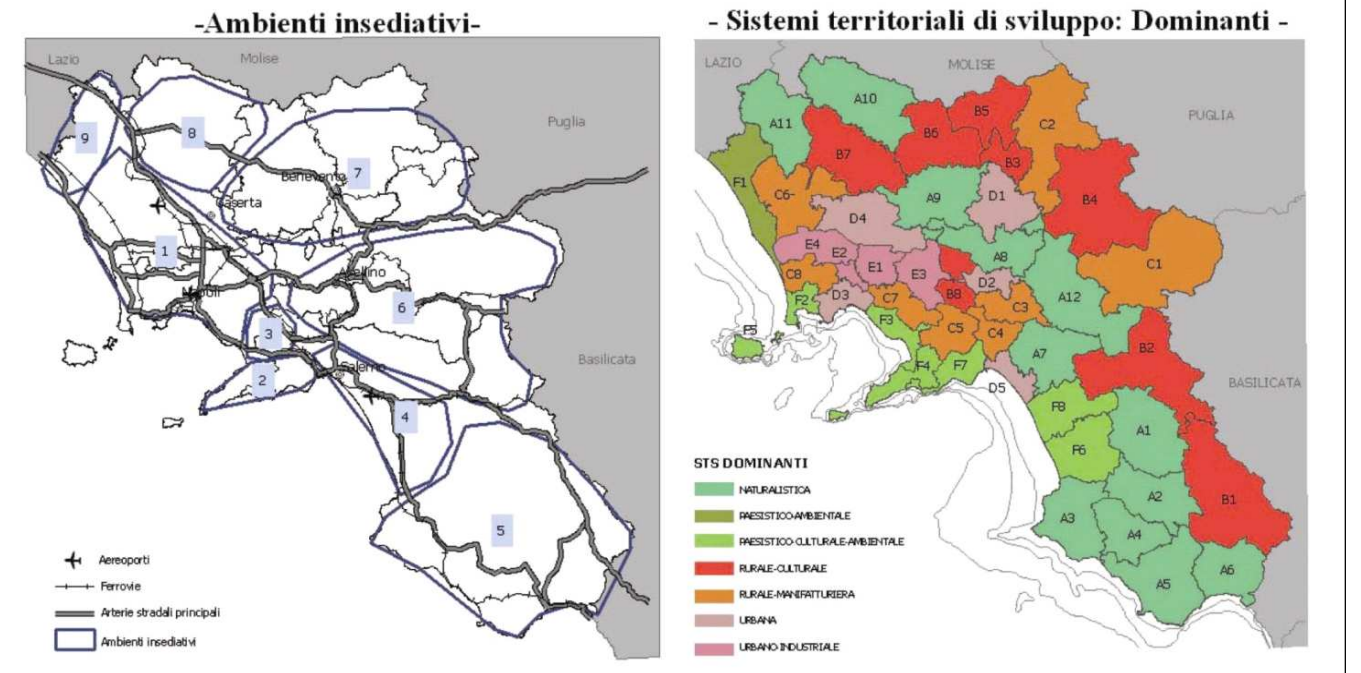
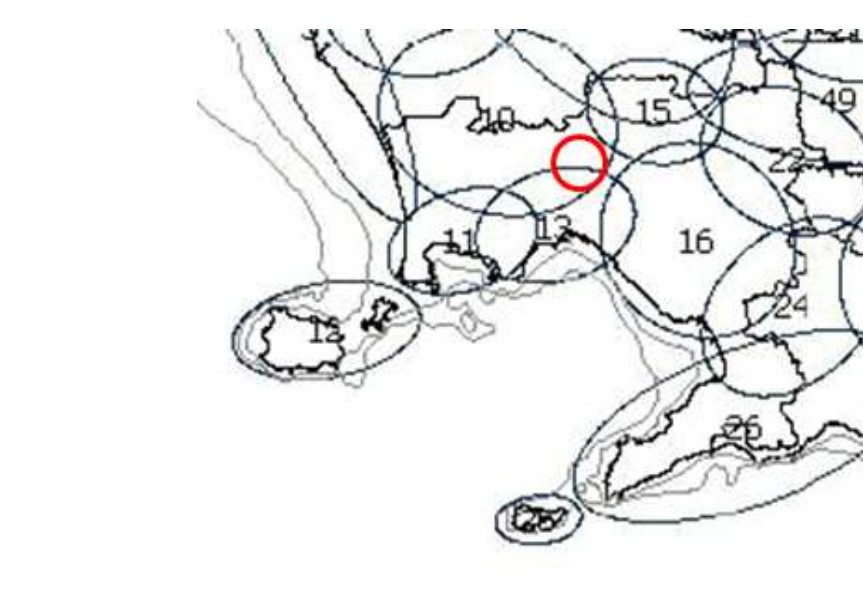
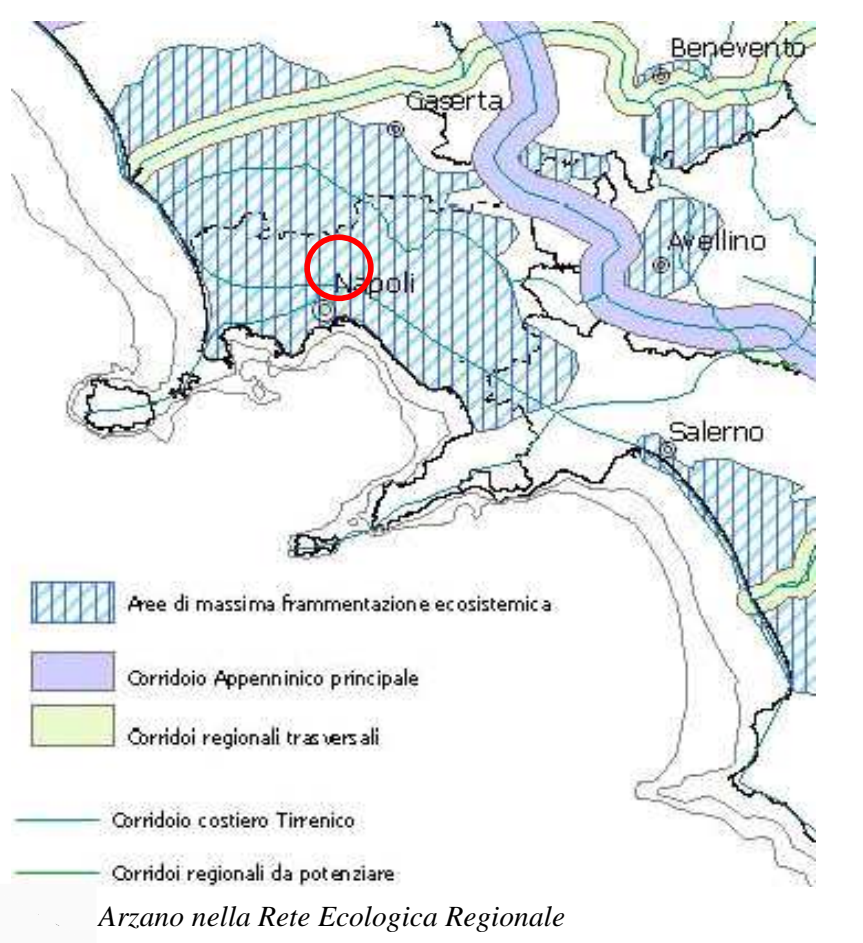

Piano Territoriale di Coordinamento della Città Metropolitana di Napoli riproposto nel 2016

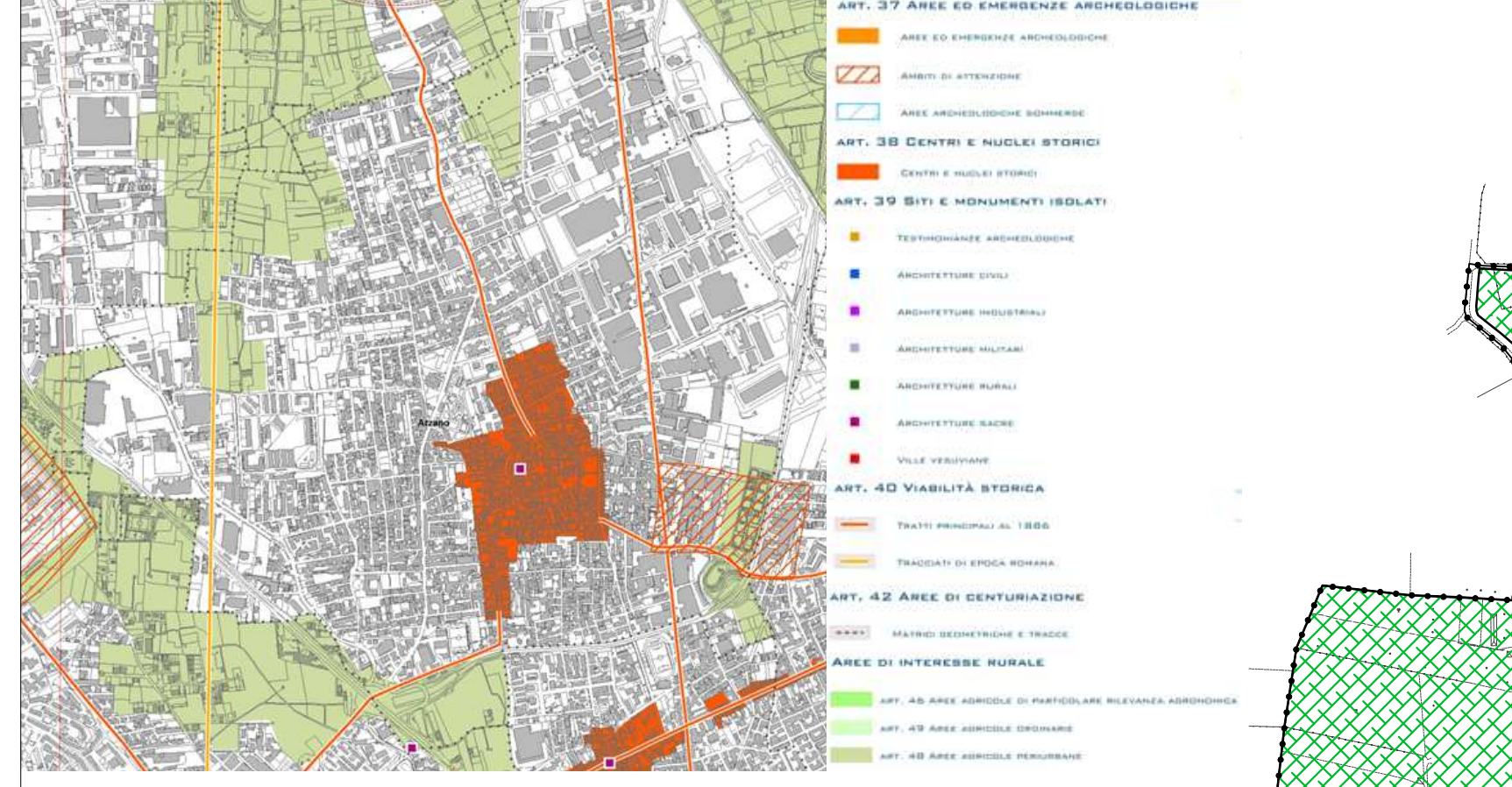

Le aree agricole periurbane di margine assumono ruolo strutturante e dunque sono da salvaguardare e coinvolgere in un processo di riqualificazione e valorizzazione per configurare un'area parco intercomunale di tipo agricolo e produttivo.

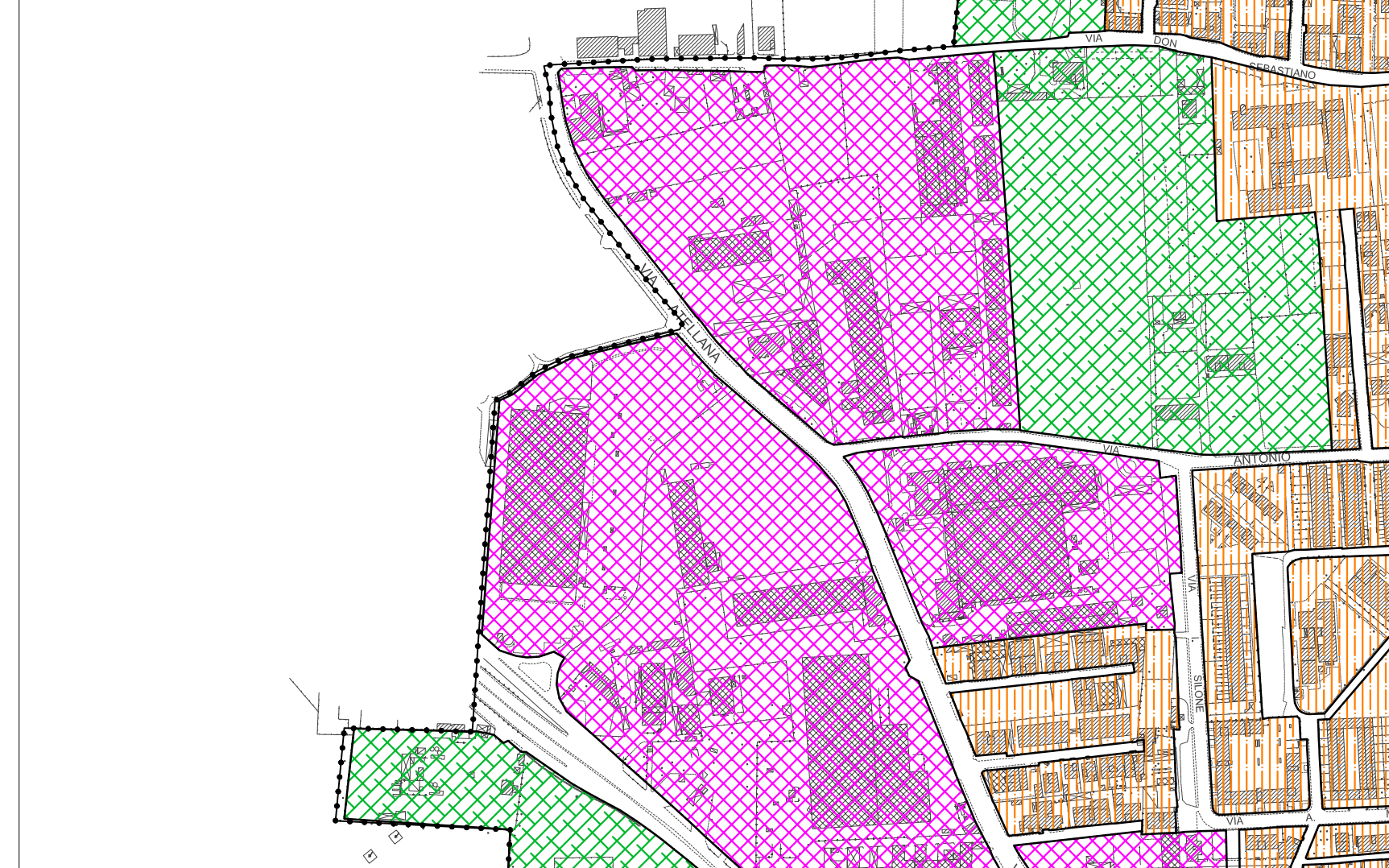

PTCP 2016, Elaborato P.03.1 - Individuazione Parchi provinciali e proposte di ampliamento Parchi regionali: dettaglio sul territorio comunale di Arzano. Si evidenzia la previsione del Parco agricolo e produttivo dell'area Nord che coinvolge il quadrante settentrionale del territorio comunale di Arzano. Il Parco coinvolge aree agricole periurbane.

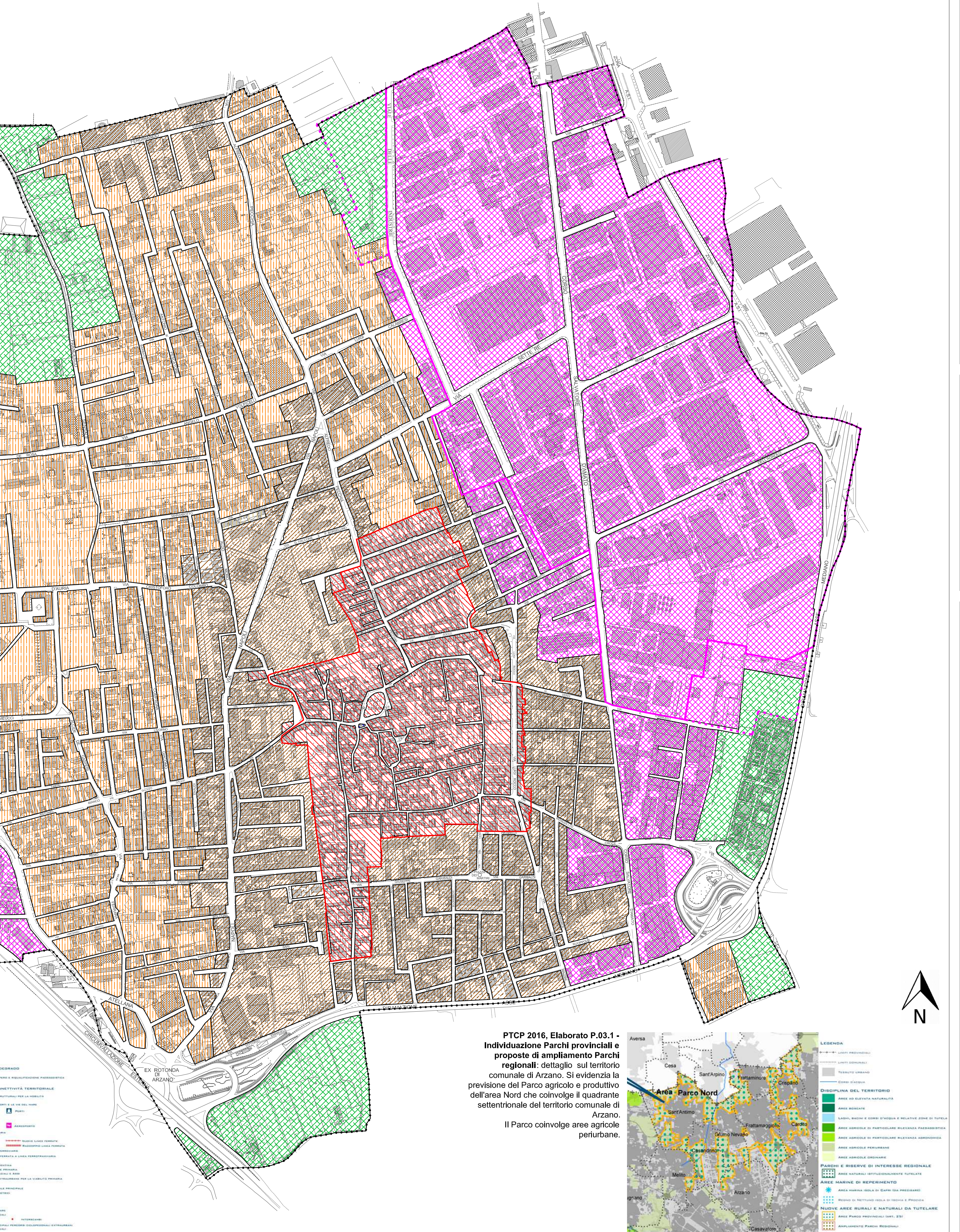
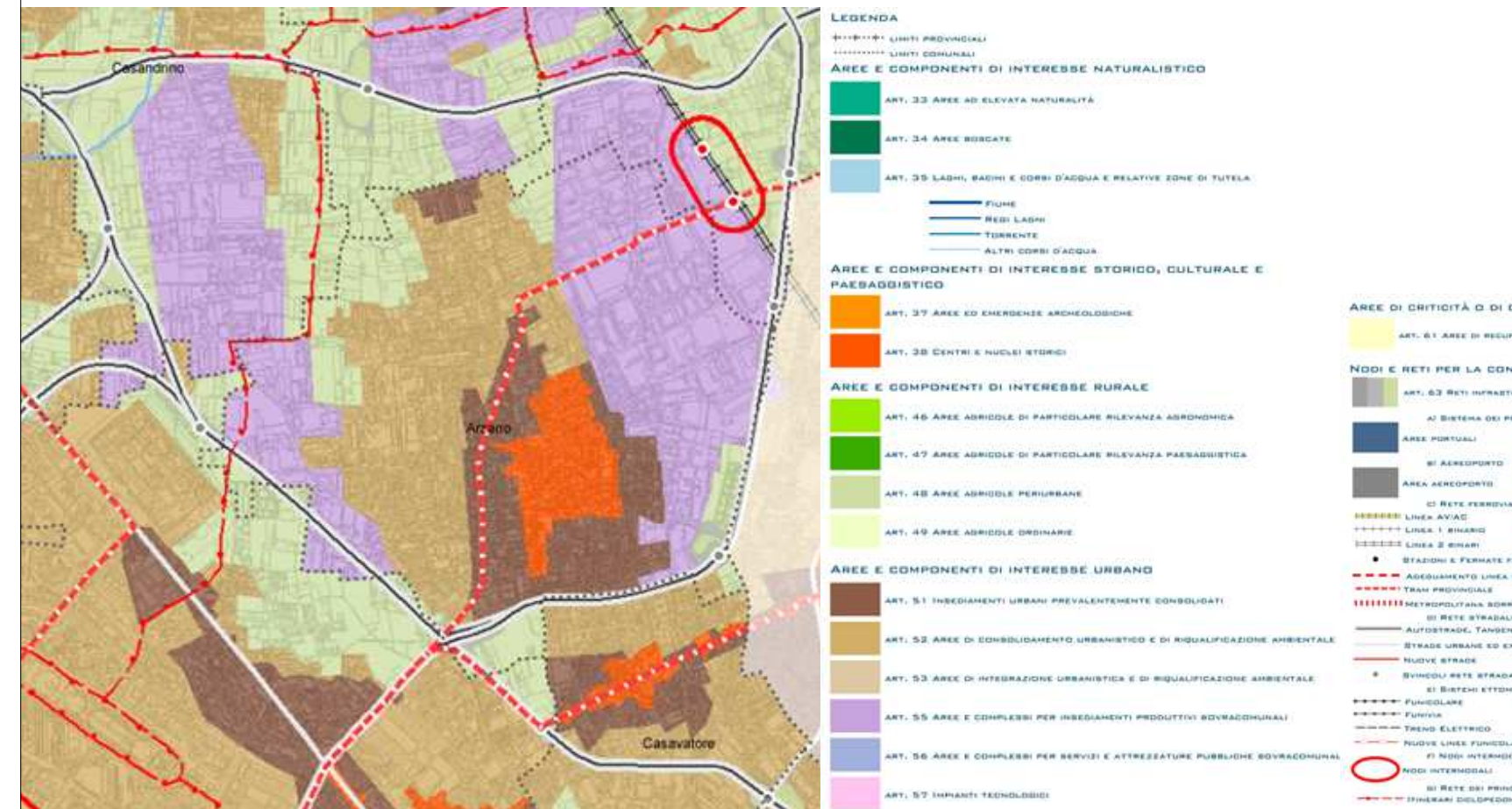

- LEGENDA**
- CONFINE COMUNALE
 - CENTRO E NUCLEI STORICI (ART.38 PTC 2016 CON MODIFICHE IN SEGUITO AD INDAGINE SPECIFICA)
 - ZONA ASI
 - FASCIA DI RISPETTO ZONA ASI (VARIANTE PRT 1978)

- PIANO TERRITORIALE DI COORDINAMENTO DELLA CITTA' METROPOLITANA DI NAPOLI (PROPOSTA 2016)**
- ART. 38 CENTRI E NUCLEI STORICI
 - ART. 51 INSEDIAMENTI URBANI PREVALENTEMENTE CONSOLIDATI
 - ART. 52 AREE DI CONSOLIDAMENTO URBANISTICO E DI RIQUALIFICAZIONE AMBIENTALE
 - ART.55 AREE E COMPLESSI PER INSEDIAMENTI PRODUTTIVI SOVRACOMUNALI
 - ART.48 AREE AGRICOLE PERIURBANE (DI RUOLO STRUTTURANTE vedi tav. P.07.11 PTC 2016)

NOTE METODOLOGICHE

La carta relativa alla pianificazione territoriale sovralocale analizza le indicazioni, disposizioni e previsioni del Piano Territoriale Regionale della Campania, approvato nel 2008, e del Piano Territoriale di Coordinamento della Città Metropolitana di Napoli, riproposto nel 2016 ed in attesa di adozione.

Per il PTR si è individuato il ruolo di Arzano nel quadro del sistema regionale di riferimento, definendo l'Ambiente Insediativo, il Sistema Territoriale di Sviluppo, il Campo Territoriale Complesso e l'Ambito di Paesaggio di riferimento, oltre a considerare la Visioning tendenziale e quella preferita del Piano.

Per il PTC si è considerato in particolare il riferimento agli elaborati configuranti i Fattori strutturali del Paesaggio (Tav.P.07.11), la Disciplina del Territorio (Tav. P.06.3), le Aree Programma (Tav. P.08.0). Infine si è dedotta classificazione del territorio comunale di Arzano in funzione della Disciplina del Territorio di cui al PTC, operando opportuni adeguamenti dei perimetri del piano territoriale (scala 1:25.000) alle situazioni locali riscontrate (scala 1:1.000) per garantire la certezza della norma (art.3.c.7 NTA PTC). In particolare l'indagine approfondita sul centro storico, condotta in sede di elaborazione del PUC di Arzano, ha permesso di apportare minime e motivate correzioni al perimetro del centro storico desumibile dall'elaborato Disciplina del Territorio (Tav. P.06.03).

Comune di Arzano
(Città Metropolitana di Napoli)

PIANO URBANISTICO COMUNALE

(Legge regionale n°16 del 22.12.2004, Regolamento n°5 del 04.08.2011)

PRELIMINARE DI PIANO

L'AMMINISTRAZIONE COMUNALE
Dott. Umberto Cimmino - prefetto
Dott.ssa Savina Macchiarella - vicepresidente
Dott.ssa Cinzia Picucci - funzionario economico finanziario

RUP / COORDINATORE UFFICIO DI PIANO
Arch. Antonio Fontanella
Responsabile Area Pianificazione e Gestione Territoriale

UFFICIO DI PIANO
Arch. Rosario Avolio
Arch. Mario Capunzo
Arch. Federico Cordella
Arch. Adolfo Crinolo
Arch. Guido Grosso
Ing. Vincenzo Palligiano
Ing. Francesco Pisano
Arch. Francesco Ruocco
Arch. Raffaele Russo

STUDIO GEOLOGICO VAS
Geol. Maurizio Conte
Arch. Cristoforo Pacella

QUADRO CONOSCITIVO	PIANIFICAZIONE TERRITORIALE SOVRALocale
QUADRO CONOSCITIVO TERRITORIALE	QCT.02
	GIUGNO 2016
	1 / 5.000